No. 10089 Shanghai Saturday September 24 1932. THE EASTERN TIMES Published every morning and evening including Sundays

時報

民國廿一年九月念四日星期六
今天二張售大洋三分四厘
第一萬零零八十九號

永安公司

永安日

Conklin ENDURA 康克令

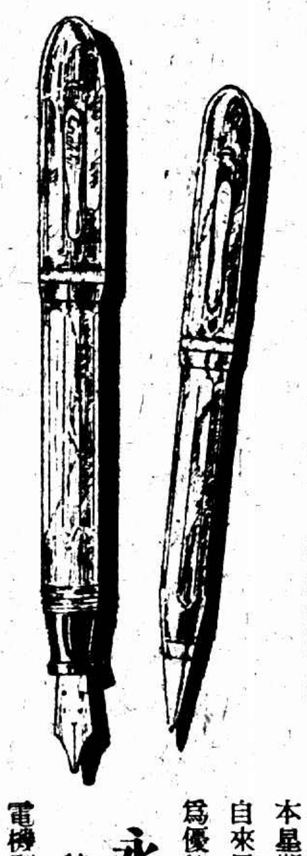

中國獨家經理永安有限公司

本星期新到大批康克令自來墨水筆及活動鉛筆爲優待顧客起見於

永安日

特價八五折

電鐫刻名免費

綢緞部（二樓）

各種時花明星綢每尺七角八分

各色國產落雁綢每尺七角

各色新條金絲綢每尺六角二分

疋頭部（二樓）

格子摩登花呢每尺三角

花旗什色素軟棉法絨一元三碼

柳條浴衣巾布每尺一角四分

全毛綢紋花西衣絨雙幅每碼三元半

新樣絲毛斜嗶吱每尺單幅九角八分

手套部（樓下）

德國新式賽鷄皮手套每雙一元七角半

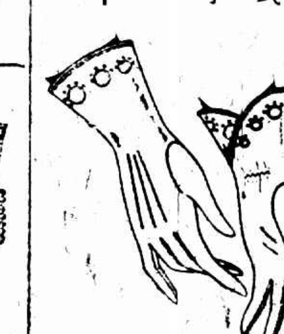

秋天女裝金絲手套每雙四元七角半

煙草部（樓下）

五十枝本牌WO雪茄每盒二元九角半

百枝鷹牌牛頭雪茄每盒二元九角半

百枝玫瑰美女郎地厘雪茄每盒五元

五十枝老人漂崎嘜雪茄每盒四元半

洋酒部

法國金頭大香賓酒每瓶二元

參燕部

國產八百支參每兩八角

茶葉部（樓下）

紅綠禮茶每元四罐

西裝部（樓下）

美國金葉牌府綢連領襯衫每件三元半

意國光邊呢帽每件五元半

最新羊毛領帶每條二元半

磁器部（樓下）

清料水瓶每只四元八角

玫瑰色八寸刻花花瓶每只二元半

手巾部（樓下）

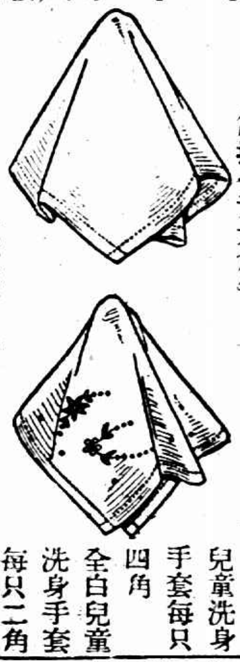

英國雪白條子紗巾每打一元九角半

英國什色印花大號沖絲巾每四條一元

德國什花兒童洗身手套每只四角

全白兒童洗身手套每只二角半

糖菓部（樓下）

什錦牛奶太妃糖每磅九角九分 買一磅送一磅

意大利聽頭一磅葫巧格力糖 特價每聽二元半

新到大批美國蜜糖香瓜各葡萄李子 特價發售

襪子部（樓下）

美國KAYSER凱旋牌#885女長絲襪每雙三元半

雷夢娜小方跟女長襪每雙一元九角

男裝絲光線長襪每五雙一元

皮貨部（四樓）

白灘皮掛一百件每件四元二角

羊絨全皮一百只每只二元

灰鼠馬掛五十件每件五十五元

三角絨女大衣料五十件每件十元

世界書局召集第十一屆股東常會廣告

日期 國曆十月廿三日（即星期日）下午一時

地點 上海大連灣路五號本公司總廠內

報告 營業情形結彩帳略等

提議 分派股息等

屆時務請各股東早臨乘便參觀新廠倘貴股東住址變更致未收到入場證者屆時請持股票爲入場之證

上海世界書局股份有限公司董事會謹啓 廿一年九月廿三日

中華書局新出

仲光然等譯

三S平面幾何學

Schultze, Sevenoak, Schuyler 三氏所著之 Plane and Solid Geometry，其地位與二十年前之溫德華氏幾何學相仿，在我國銷行極廣。今將全書譯成華文，先出版平面幾何學一冊，以供初高中學生教科參考及與原文對照之用。立體幾何學一冊，不日出版。

一冊 一元七角

壬(126)

今日江灣賽馬

會員挑彩金匯票每套售洋十五元 會員閱台來賓券每天每張二元公共處每張洋二元 ……

江灣香賓會自本期起一律調換新徽章 大香賓票每張十元已在發售此告

明日引翔鄉賽馬

賽之大香賓票

本會於九月念五日賽馬一天准下午一點一刻起步爲彩套頭票每套售洋十七元再在十一月念六日舉賽大香賓票每張售洋十元可至靜安寺路卡德路口七七〇號本會購取此啓

上海中國賽馬會啓

滬上著名 唯一 廣東臘丸老號

杏濟堂買一送一

南京路對門二馬路中新聞報 杏濟堂啓

招各埠經理優特約章程函索即寄

國立同濟大學招收工科德文補習班學生

考試科目 報名 投考資格 考試

上海市第三區水電業產業工會緊要啓事

逕啓者本會業已呈准市黨部暨社會局核准備案補給第六七號許可證並聘請大律師爲法律顧問依法保障一切法益各在案凡我會員其已入會者盼即到會履行登記未入會者速行加入以符手續而資團結事關各公司工友切身利益幸勿觀望爲要再本會進行伊始端賴群策群力共圖發展還乞各界時賜南針甲至不逮無任感幸此啓

李時蕊 沈豫善 吳正魔 楊志豪 陸惠民 毛鳳五 毛雲

●新遷會址 閘北寶山路新疆路口天保里十一號

收舊洋裝者鑒

敝寓江灣路三號〇於滬亂中缺少洋裝大衣六件〇……上列衣服〇如有收得上項衣服者……情願出重價收回〇決不食言……

陳舜年緊要啓事

茲閱二十一日時報載有旅業公會再請取締惠中旅舍新聞一則系沙蔚人讀之不勝詫異竊舜年抱病以來已有兩載久未預聞外事該報所登各節實屬捕風捉影絕與事實不符恐外界不明眞相有淆觀聽特此聲明

妙香妙味 百吸不厭

紅錫包香烟

眞正 價廉 物美

盛行 最久

永泰和烟草股份有限公司經銷

美法英

合作對付遠東及德軍備要求
俄助德要求　日極力拉俄
英保守黨對日尚在猶豫中　俄貨可因此向日暢銷

日俄相親說　法美相親

◎巴黎二十二日國民社電、日俄相親之說、法報喧傳已有數日今爲此間政界談論之問題、按晨報最先登載此說、其華盛頓訪員電稱、俄日兩國現正進行談判、日本擬購用俄油、而不復依賴美國之供給、日本著名實業家松岡、刻駐莫斯科辦理此項談判、自美國決議以艦隊之大部份集中於夏威夷羣島之珠港後、日本益有戒心、故急欲談判之成功、俄日油合同之成敗、繫於兩種條件㈠增進運油之便利、㈡兩國政府關於「滿洲國」之妥協、該訪員又稱、日本準備許蘇俄商品運入滿洲、享優惠稅率權利、以爲其承認「滿洲國」之交換、且願担保中東鐵路蘇俄之利益云云、同時此間政界又熱切討論英報所載法國已變更其遠東政策、而謀與美國相親之說、據此項消息聲稱、美參議員李德會與法總理赫禮歐等諸政治家作長談、提出建議、如法國能贊助美國之遠東政策、則美國願助法對付德國之軍備平等要求云、法國各報對於此項消息、迄今默無一言、但外交界則皆信以爲實、第此項談判尚不能稱爲業已結局耳、

軍縮會議觸礁　俄助德爆發

◎日內瓦二十三日國民社電、軍備會議主幹委員會內緊張之空氣、業於今日下午爆發、瞻顧前途、風波靡已、此次係蘇俄代表李維諾夫燃其導火線、幾致委員會公然決裂、最後休會至下星期、藉資挽救、當今日上午集議時、李維諾夫用極直率凌厲之語辭、譏笑在軍縮程度猶未決定之時、即討論組織管理軍備委員會之提議、迨下午續開會議時、李氏繼起進攻、要求會議中再從政治方面討論、堅持第一步問題猶未同意時、進商第一步問題、徒勞無益、英外相西門得陸長彭古贊助、力起爭辯、聲稱、委員會必須遵守議程、卒由主席漢德森表示意見、宣稱、主幹委員會僅當遵守本會規章、不限制辯論範圍、惟對於德國問題、宜先從私人接洽爲宜云云、觀於該會最後發展情形、給合人增加軍縮會議擱淺礁石必須奮勉努力方能出礁之印象、即此次主幹委員會之休會、雖以法人竭力反對、已顯有無期延會之象、至於德國代表方面、仍一再聲稱、德國決意非俟承認平等要求後、不加入討論、並表示德外長擬暫不答復漢德森要求、但欲與漢氏私人接洽、其會晤時期或即在今晚牛賴賓與西門會晤時之前後云、

◎日內瓦二十二日塔斯社電、軍縮會議主幹部開會時主席韓特生宣讀蘇聯代表李維諾夫之一函、據稱蘇聯政府決定非俟會議採納實際減縮現有軍備之提案後、不擬另派代表參與技術委員會之工作、當主幹部討論「工作之計劃」時、李維諾夫即提議最重要之問題、爲軍備之量的減縮、謂在目前、惟此法可使德國重行參加會議之工作、因德國之拒絕參與、係以會議至今無一具體結果爲根據也、李氏繼表示欲恢復軍縮會議之信用、唯一方法在集中注意於美國及蘇聯代表之具體提案云、嗣美代表威爾遜提議應先討論軍隊數量限制之問題、惟主幹部最後竟採取貝思斯之提議、先進行不重要問題之討論、

劉珍年軍離煙台

◎天津二十三日路透社電、此間接煙台甚可靠之消息、劉珍年之軍已遭慘敗、煙台劉軍將士聞訊、已於今晚退出、警察長亦離煙台、星期六晨四時、中國軍艦將派兵五百名登岸維持治安、此事已接洽妥協、

二犬亦被擄去　一犬逃回

◎牛莊二十三日路透社電、[illegible]索現款大十萬元、[illegible]、予彈五十萬發、以爲釋放克蘭之贖品、至衛萊夫人、則須[illegible]現金、[illegible]被架後、並未加害、[illegible]、但以自幼即[illegible]衛萊夫人、故不忍舍之去、某方面所傳衛萊夫人[illegible]過海之說、實屬不確、[illegible]迫步行、

◎牛莊二十三日路透社電、今日得悉當衛萊夫人被擄時、其所畜二犬、亦未倖免、二犬一爲阿[illegible]、一爲愛爾蘭種、昨日阿[illegible]之巨犬忽由匪窟逃出、[illegible]路回牛莊、既抵[illegible]列浦醫生宅前、狂吠不已、似表示其女主人仍生存[illegible]、[illegible]莊不遠處、二犬仍會[illegible]、[illegible]之愛爾蘭種小犬片刻不離其女主人、夜臥其側、[illegible]其左右云、

煙台商會磋商　海軍登岸維持地方　軍隊退出煙台

◎煙台二十三日路透社電、煙台港現泊有軍艦多艘、外艦不下十五艘、華艦共三艘、聞此間商會已與軍事當局磋商、請許中國軍艦派兵四百名登岸、暫時警衛地方、軍隊則宜退出煙台、不知能否邀准也、當局現對戰訊、嚴守秘密、惟稱兩軍現均守紀律、不作刦掠行動、煙台人心尚稱鎮靜、惟濰汽車大路、現因連日有大批騾車載軍需前赴戰區、絡繹不絕、致路面毀壞不堪、

◎南京二十三日路透社電、此間官場接電、據稱、沈鴻烈已派陸戰隊在龍口登岸、該處劉軍業已退出、軍艦兩艘現泊龍口、海軍當道已担負維持治安秩序保護中外人民之責任、海軍當道雖宣佈在韓劉交戰中遵守中立、但準備於必要時、在烟台亦派水兵登陸、奮煙台龍口兩口岸、在劉珍年勢力下、已有多年、如海軍接收此兩處、則劉之地位將更弱矣、

韓軍發布捷報　掖城東南兩軍接戰　劉軍敗退入城

◎濟南二十三日電、前方捷報、掖縣劉軍獨立旅長張鑾基、二十二日率兩團由城東南向省軍襲擊、被省軍李漢章榮光興兩旅迎頭痛擊、仍入城、同時掖縣南關火神廟之劉軍迫擊砲隊亦出動、亦經省軍擊退、計此役擊斃劉軍十餘、獲槍七支、軍用品無算、韓復榘二十二日親至掖縣西關前線視察、雙方隔護城河相持、小有衝突韓仍返沙河

韓軍抵平里店　劉軍軍火龍口折回　虎頭兩軍大戰

◎煙台二十三日路透社電、據最近可靠消息、韓軍已進抵萊州與龍口間之平里店、劉珍年行蹤不明、聞仍在萊州、萊陽陣線未有變動、韓軍則漸逼近劉軍陣地、聞虎頭昨有惡戰、惟雙方死傷人數、現尚未悉、日前此間當局曾派三輪船滿載軍火開往龍口、不知何故復令開回、三船已於今晨駛抵煙台、中國砲船江利今晨入港、泊於距碼頭不遠處、肇和巡洋艦已移近其旁、今料此間當有發展、惟大約爲和平性質者、

劉方傳佈軍情　鷄冠山馬鞍山一帶　韓軍一營遇伏

◎煙台二十三日電、劉方軍訊、二十一日晨六時前方電、掖萊交界鷄冠山馬鞍山郭家店一帶發生小衝突、約戰兩小時、始息、係韓部別動隊一營與劉軍在該處伏兵約一團相遇、別動隊多傷亡、又前方消息、韓部正積極配置總攻、以劉軍掖萊兩縣、部隊策應關係、韓部總攻[illegible]困難、韓部又向後方續調部隊加入、

◎南京二十三日電、劉珍年駐京辦事處二十三日發表前方軍情、㈠二十二日晨、韓軍續調後路部隊、積極配置總攻、預料大戰在旦夕間、日來均小接觸、即便衣隊所爲、劉軍迄不爲動、㈡韓軍利用便衣隊、在掖萊各鄉活動甚力、在萊屬夏格莊古硯、平度屬高望山舊店、掖屬大澤山夏邱等處、均有激烈衝突、地方損失甚重、韓部亦有相當損失、

◎煙台二十三日電、軍訊、前方迄二十三日晨一時、似無大戰、

美兩要人遊歐　重要使命

◎維也納二十三日國民社電、美國陸軍參謀總長麥克沃瑟將軍、近遊於歐洲、現已抵羅馬尼亞、而爲羅十之上賓、東歐各國都城對於[illegible]之遊歐仍多評論、此間政界現信將軍奉有使命、調查毗連蘇聯之各國軍備情形、此不僅與日內瓦軍縮會議有關、據傳且爲俄日終將開戰之地步計、而美參議員李德之遊於倫敦巴黎、亦引起種種傳說、雖經華盛頓否認、然此間與東歐各都城仍信與美國擬於最近將來承認蘇俄政府、及派代表團正式赴俄事有關、此與華盛頓所稱李德之赴歐、乃探問英法政府對滿洲問題主張之說又不盡相背也、

◎華盛頓二十二日國民社電、前述美參議員李德赴歐、係奉國務院命、探測英法遠東政策之說、業於今日證實、李德現定在國聯調查團報告發表以前遄返美京、聞英國各自治領土勸倫敦擁護國聯、贊助美國、但英國本國內有一派頗擅勢力之保守份子、反對採取足以危及英日關係之任何途徑、法國態度則稱、準備擁護國聯、因若國聯不能處理東北危局、則其在歐勢力將大見減削、此爲法國所極端關切者、

◎大西洋城（紐約州）二十一日國民社電、美陸軍航空隊司令富麗上校今日在此演說、聲稱、日本外交政策　欲將太平洋成爲日本湖泊云、

法必維持國聯　英各自治地與美合符　惟英保守黨則不欲損害英日關係

◎華盛頓二十二日電通電、美國參院議員李德、因受美國務院之命、爲日滿問題留歐、以探英法兩國之意見、玆擬於李頓報告書發表前返美、目下則觀察兩國之態度、英國則內各自治領要求英政府維持國聯之政策、似其步調與美國合符、保守黨則極力廻避妨害日英關係之態度、法國則必極力維持國聯、深恐國聯處理滿洲問題而失敗、再失國聯之權威云、

蔣伯誠已晤韓　即返濟南報告中央　允停軍事行動

◎濟南二十三日電、蔣伯誠二十三日由濰縣到沙河晤韓、結果圓滿、韓已允停止軍事行動、並擬就通電發表、當晚返濰、即晚十點十一分離濰返濟、分電向中央與蔣張報告、

◎北平二十三日電、蔣伯誠由魯電張學良・萬福麟榮臻報告二日返平、俟晤韓商具體辦法、如劉不服省調遣、韓以五萬兵力對膠東取大包圍計劃、海軍已封鎖各海口、陸戰隊在城陽佈置、防劉潰兵竄入青島市、

◎濟南二十三日電、何應欽電韓、謂派熊哲民來魯調食、韓已去電歡迎、

◎北平二十三日電、平方接韓復榘電、謂中央將令劉部由海州經隴海赴皖北剿匪、

◎北平二十三日電、韓二十二日晚由沙河電馬鴻逵、聞韓對各方調停表示接受、但須劉讓出膠東、然後將劉部調往匪區剿匪、始有商量餘地、因此一般認爲調解將感困難、戰事是否擴大、當俟蔣伯誠與韓在濰晤面後始可決定、

馬占山部克綏化

◎北平二十三日電、馬占山電平、所部劉團已佔綏化、駐黑某部同時分向卜奎反攻、

商情特訊

美法攜手中　美國股票再漲

[illegible]

倫敦大條微縮

[illegible]

十月份銀

[illegible]

紐約美棉趨跌

[illegible]

印政府監督孟買棉市

◎印度布[illegible]二十二日哈瓦斯社電、[illegible]、以兩大多數、[illegible]、准許政府[illegible]棉市[illegible]、[illegible]暫停頓云、

德絲價不准備提高

◎柏林二十二日哈瓦斯社電、[illegible]、但絲價則不准備提高、

愛的入門

無論
親族的「愛」
夫妻的「愛」
情侶的「愛」
朋友的「愛」
同學的「愛」
都應當到滙山照像館去拍一張
「愛」的紀念照——
因爲滙山有十餘年的經驗拍過五十萬張
「愛」的照片。
假如你想要拍「愛」照片那非到
滙山去不可
（地點在提籃橋茂海路・電話五〇五七七五）

價目
報名照相六張洋一角半
四寸二張　洋三角五分　六寸二張　洋七角
八寸二張　洋一元四角　十二寸二張　洋三元
廿四寸放大每張洋一元八角
美術四寸照一元可拍十二張

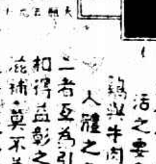
維他命
牛肉汁．鷄汁
維他命・是人類生活之要素・鷄與牛肉・是滋補人體之上品・二者互爲引用・誠有相得益彰之妙・調養滋補・莫不兼全・却病延壽・是其特效・凡衰弱多病之老者・新病黃瘦之青年・發育不良之兒童・虛損無力之產婦・五應常服此品・獲益實非淺鮮・
上海中西大藥房發行

先施公司六樂週

星期六　逢六必樂　眞快樂

●説明● 星期六是一週中最快樂最寶貴的一日蓋翌日即爲星期日也故名之曰六樂週本公司每屆是日精選各部優美時令應用貨品分門別類按層陳列以供各界研究採擇今日爲本公司六樂週誕生之第三期各部陳列之新貨較第一二兩期尤爲美備幸希各界仕女聯袂涖臨

洋什部
國貨純絲童襪　每六雙特價一元
時式印花絲領帶　每套(連手帕)特價二元二角
全毛女裝毛衫　每件特價二元半

衣邊部
國貨婦女羊毛法式帽　每頂特價六角半至二元七角半
婦女眞皮毛裏大衣　每件特價七十五元半
男童羊毛衫袴　每套特價五元七角半

鞋部
力杰擦鞋具　每套特價一元五角半
美國一號檀頭　每對特價五元
原皮串底女鞋　每雙特價十元半

文具部
愛寫牌信封　每扎特價九分
德國釘書機　每座特價六元半
德國釘書機釘　每千枚特價八角半

電器部
美國老牌電器多司爐　每只特價十四元半

運動部
拉鍊鈕扣　每條一元二角
運動皮外衣　每件特價五十九元半

磁器部
英國名廠摩登茶杯碟　每只特價七角半　花色三百種

綢緞部
國產月宮綢　每尺特價五角四分
國產落雁綢　每尺特價七角半
國產四十寸印花雙縐　每尺特價八角半
法國印花毛葛　每尺特價一元七角半

鐘表部
瑞士十五石沖白金時式手表

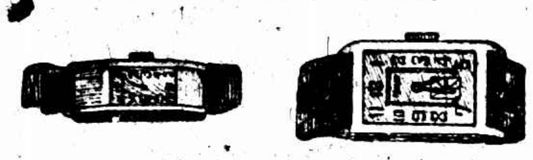

男裝每只特價念九元半　女裝每只特價四十六元半

皮貨部
羚羊灘皮掛每件特價念元
黑白羔馬褂每件特價五元
時裝婦女皮大衣每件特價卅五元

玻璃部
捷克斯拉夫名廠出品高等鋼形玻璃熱水杯　每只特價五角半

皮箱部
什色羊毛竹花窗簾　每對特價九元半
新式旅行西衣鐵箱

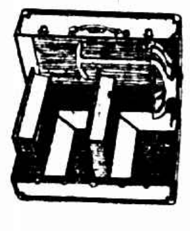

每只特價念三元

玩物部
英國雙輪單車　每架特價卅九元半
德國眞衣動目洋囡囡　每只特價二元七角半

五金部
高等白青馬桶　每只特價十一元半
四頭大金刀具　每套特價四百念二元半

銀色雀籠

每只特價卅二元半

罐頭部
亨德利圓聽牛油美式梳餅乾　每聽特價一元七角半
美國保士登茶　每聽特價一元七角半

光學部
14K紙理架克羅克眼鏡　每副特價四元
法國八倍軍用望遠鏡　每架特價五十元

西藥部
二磅裝發射麥精油　每瓶特價四元二角
八磅裝愛蘭麥精魚肝油　每瓶特價七元半

傢私部
純正駱駝毛　每磅特價二元二角半

南貨部
一磅半裝浸油糟白香魚　每罎特價一元三角半
香港奶油酥蛋捲　每聽特價一元五角半
老牌油燜笋　每五聽特價一元
一磅裝祁門紅茶　每聽特價四角
著名西點雞批　火腿批　架厘角等　每打特價三角半

參燕部
四川原裝銀耳　每兩特價二元三元
眞正山東陳年阿膠　每盒特價八角
原裝龍牙官燕　每斤特價卅六元
吉林木山人參　每兩特價八十元起

疋頭部
印花細軟洋布闊卅寸　每尺特價二角二分
法國什色摩登通花綢闊卅寸　每尺特價二元九角半
凡法國貴族婦女赴交際會皆以此製爲晚禮服輸入我國尚屬初創本公司最先發售

煙草部
百支小雪茄　每盒特價一元一角半
百支紅美女郎地厘　每盒特價二元三角半
百支炮台牌雪茄　每盒特價一元六角半
百支漁翁郎地厘　每盒特價二元八角半
(所登價碼深恐排印有錯以本公司標價爲準)

封鎖東北海關

移地徵稅二十五日實行

◎南京二十三日電、行政院今晨十時舉行會議、黃紹雄主席、財部呈擬封鎖東北各海關意見、因日人佔據東省後東北各海關、不能執行職務、現決移地征收、並修改稅率、決議通過、由財部令總稅務司擇日佈告實行、

聲明封鎖緣由

(國民新聞社云、財政部長宋子文、爲封鎖東北海關事、昨日發一聲明如下、)滿洲僞組織之所謂外長謝介石者、曾於本月十二日聲稱、(自後一滿洲國一對於中國海關商務與航務上、亦將如其他事項、完全以一外國待遇、即自九月廿五日起、所有往來中國與滿洲國間之一應貨物、將徵抽進出口稅)云云、國民政府有鑒於此、業已訓令財政部、以下海關當道既未能在滿洲各口岸徵收合法關稅、應即將該地各海關封鎖、並再爲訓令解放時負責、所有應徵稅款、務就可能範圍、暫在他關徵收、其徵稅辦法、由各口岸稅務司隨時宣布、

移地徵稅辦法

政府因日本佔據東三省、國民政府時暫不能徵收東三省各口岸合法關稅、業經令飭哈爾濱・牛莊・安東・龍井村各關一律於九月二十五日封閉、所有在該關應徵合法關稅、暫於中華民國別處口岸徵收、運往上列東三省各口岸貨物、其徵稅辦法如左、國貨(廠製貨物在內)仍舊、洋貨(向給免重徵執照及批明進口稅已完納者)仍舊、向來批明應徵字樣者、在裝運口岸完納進口稅、向來在到達口岸完稅之轉船貨、在轉船口岸完納進口稅、提出關棧貨物、在裝運口岸完納進口稅、由上列東三省各口運來貨物、其徵收辦法如左、國貨、完紙轉口稅及轉口稅附稅、廠製貨物、請常在東三省口岸完納之廠製貨物、其稅及附稅均在進行口岸完納、洋貨、徵收進口稅、大連租借地內、因日本當局違約、拒絕中國海關根據大連協約行使職權、以致貨物之出入大連者、海關無從確定其來源與其目的地、爰定征稅辦法如左、貨物運至大連、土貨、征收出口稅、廠貨、不論其最後目的地、征收廠貨稅、洋貨、征稅辦法與運往其餘東三省各口岸同(見上)由大連運來貨物、凡貨物均征進口稅、關稅附稅與水災附捐一律照征、自本年九月二十五日起、所有關單遝交運貨人收執、上列各口岸所發各種單據、概作無效、凡轉口洋貨口接自外洋運往東三省口岸、中途並不離開原船者、毋庸征稅、或凡轉口貨直接自東三省各口運往外洋、中途並不離開原船者、亦不征稅、本年九月二十五日起、上列東三省各口岸所發噸鈔證亦作無效、

國聯行政院開會

中代表提議列議程之末

◎日內瓦二十三日路透電、國聯行政院今日上午十一時十分舉行非公開會議、歷半小時許、繼乃舉行公開會議、當非公開會議進行之際、中國總代表顏惠慶起問中國對國聯提出關於日本侵略之請願、曷爲列入議程之最後一節、顏又切言急當討論此事、主席告顏、李頓調查團之報告書尚未齊備、日本申請在報告書發表後展緩六星期提出討論、此事將由行政院加以考慮云、

◎日內瓦二十三日路透社電、行政院今日舉會員三人組織委員會、覓取解決玻璃維亞與巴拉圭爭端辦法、

◎日內瓦廿二日國民社電、國際聯盟理事會今晨十一時召集、由愛爾蘭自由邦執政凡勒拉主席、此間理事四中日爭執雖列在議程之末、本日理事會未及討論、日本則似無意在理事會內與國聯調查團報告作舌戰、但準備在國聯大會內舌戰、據料調查團報告、將先在理事會後新理事會討論、然後移交十一月間召集之國聯大會特別會議、本屆理事會、除在日本請求展緩討論該報告、俟其觀察六星期以後再行審議時外、不再作其他表示、[illegible]

礦產　石棉枕頭
夏日風涼冬日保暖火燒不壞永久不壞凡屬家庭不可不備如蒙惠顧無任歡迎
上海全新石棉公司啓　電話四〇六四一

預告
本商場爲紀念九一八起見、由著名國貨工廠九家聯合組成、定期七天將各廠精美出品一律削價發售、并於九一八日特提著名貨品十八種舉行特別大廉賣、蒙各界士女閨秀踴躍惠顧、曷勝欣幸、惟內商場所關地位有限、大廉價貨品限額不多、使惠顧諸君、多抱向隅之憾、茲謀普遍貢獻起見、議決於廿五日(即明日)展期一天、以酬愛用國貨諸君之雅意、欲知詳細、請閱廿五日申新時事三報本埠增刊封面告白特此預告諸希公鑒

今天幸勿錯失機會　◀合作日▶(即廿四日)

九廠國貨臨時商場　上海南京路虹廟對面：
各廠提出之特別大廉賣品
▲中華琺瑯廠36中邊藍花大面盆每元三只千只爲限
▲又33捲邊三彩大面盆每只六角千只爲限
▲勝德織造廠各種應時花邊每元三板四板
▲三友實業社80×90白被單每條二元三百條爲限
▲美亞織綢廠一丈三尺純絲嗶嘰綢減售十一元四角
▲華福帽廠二二四呢帽每頂三元四角
▲中華第一針織廠長統跳舞絲襪每元六雙
▲中國化學工業社芳澤脂每瓶三角半買一送一二千瓶爲限
▲一心牙刷廠四種上等牙刷照大廉價再打九折
▲五和織造廠860跳舞袴八角1070女衛生衣一元半(各限二百件)

送禮妙品
清宮藏宋元畫繪(此書七冊茲合訂一冊裝璜精美)價二十六元六角〇中國名畫全集綢面金字合訂上下二冊共三百幅可稱中國美術結晶價六十元〇美展特刊爲中國教育部第一次美術展覽會出品定價念元現減售十四元又新到故宮文華武英三處出品計有數百種存書無多欲購從速
上海望平街　南京太平街　有正書局啓

恕訃不週
不孝泰裕等侍奉無狀禍延顯考子彬府君痛於中華民國二十一年七月三十一日(即壬申六月二十八日)丑時壽終滬寓正寢距生於清咸豐七年丁巳十一月十六日辰時享壽七十有六歲不孝泰棣等隨侍在側親視含殮不孝泰裕在汕聞耗星夜匍匐奔喪先後遵禮成服擇吉扶柩回籍安葬苦塊昏迷不克如禮誠恐訃告未週謹登報奉聞
繼慈命稱哀子郭泰裕　泰棣　泰如　泰安　慈命稱哀
泰鼎泣血稽顙謹擇國歷九月二十五日領帖幕設本宅

郭宅啓事
本宅所發訃告概託郵局寄遞茲恐有多處親友均未收到殊深抱歉茲以設奠期近訃告業以用無法補寄用特登報道歉伏乞諸親友原宥爲幸　郭明德堂賬房謹白

退保聲明
先嚴子彬公業於本年七月卅一日棄養所有生前爲親友擔保等事愚兄弟能力淺薄弗克繼承自即日起無論口保信保以及簽名蓋章等件概作無效尙希　矜鑒　棘人郭華堂　輔廷　亮甫　文鈞　文鍾謹啓

京滬 滬杭甬 鐵路管理局車務處啓事　車字二一二四號

負責運輸簡略說明　請運貨客商注意

[illegible]

(一)辦公時間：[illegible]

(二)貨物之包紮：[illegible]

(三)託運貨物：[illegible]

(四)派車順序：[illegible]

(五)負責期限：[illegible]

(六)核收運費：[illegible]

(七)裝卸費及雜費：[illegible]

(八)領貨手續：[illegible]

(九)解釋疑問：[illegible]

天和染廠
門市部 大減價 大贈品 念一天

本廠專染綢布呢絨還覆衣片顏色鮮艷不退取貨迅速約期不誤承蒙賜顧無任歡迎
▲照碼九折滿洋一元外加奉送優美贈品
日期國歷九月十七日起
電話四四五四九

立除雀斑水 雀斑霜
[illegible]

鼻血一封信
錄漢口丁權棠先生來函
[illegible]
按本藥房之人造自來血補血生精療治虛損功效久著歷年所得購服諸君之證書謝函琳瑯滿目已不知凡幾矣
價目每大瓶二元小瓶一元二角
上海五洲大藥房謹啓 各埠均有出售

長安公墓
墓址 滬長汽車站 閔途安車
事務所 [illegible]
(本公墓特點)
[illegible]

唐拾義久咳丸
專治各種纏綿不愈及時行感冒之咳症
每盒一元二角 各埠均有出售
上海廣西路口父子大藥廠

時屆秋涼 傷風極易
凡患感冒傷風,多痰咳嗽,以及患肺病而久年咳嗽者,如服本藥房發行
保肺漿,
藥入口咳即立止痰化烏有,誠爲保肺之良劑也,
價目 大瓶二元七角半 小瓶一元
上海四馬路 太和藥房發行 各埠藥房均有出售

服山德士鈣之功效
肺癆:使肺部壞處恢復健全
病後:調理滋補勝於病前
孕婦:使母子營養佳良
產後:防止血虧體虛
小孩:發育健碩長迅速
成人:強胃納補體力長精神
有藥粉藥片兩種滋味芳香甘美攜帶便利隨時隨地可服
總經理 德商禮和洋行
本外埠各大藥房均有分售

標金上漲亦速
又見廿七八兩

昨二十三日標金復反上漲、[illegible]

小說 悠悠 (十五)
黃仲蘇

「麥息,請你講一件極富於詩情的中國故事給我聽○你應該早就知道我求了解你們東方人的熱誠確是十分懇切的○」

在彼此互守着沈默的幾分鐘以後,麗璉轉過臉來用她一雙富有暗示性的眼光瞪着唐俊,向他提出這樣一個要求○他知道這是無從逃避的挑逗,不如利用這機會勸導她一番,於是總了一總眉頭,計上心來,便杜撰了一個故事,開始說道:

「從前有這樣一件故事○張李二人是從小同學的朋友,感情極好,不過張富而李貧,因此麥息張事事如意,麥息李卻到處吃虧,幸而麥息張待他如同兄弟一般,大家住在一處,四五年來十分和好○後來麥息張要出遠門去經商,便將妻子家產全部託給他的好朋友招管,他也盡心竭力的料理一切○一渾過了十多年,麥息張杳無音信,一直等到別人將他的靈柩運回家來,[illegible]在丈夫已死,並且感激麥息李一番忠義,由敬生愛,想轉嫁給他,一再間接表示○但是麥息李終於拒絕了,翻而勤勤懇懇的教她兒子讀書,料理家產,經營商務○張家的財產日見富厚起來○光陰如逝水,就是這樣忽忽過了三十多年○馬丹張已經老了,她的兒子已結婚生子,而麥息李仍舊還是不娶○最後因爲辛苦過度,癆病發作,在他臨死前幾天,便將一切帳目交還給他們母子自己管理○馬丹張檢點他的遺物,發現了他的一卷詩稿,約有古今體二百多首,全部是叙述一件不可能的戀愛故事○這才知道麥息李鞠躬盡瘁犧牲一生的幸福,卻是爲了愛她的原故○……」

「哈哈,麥息李是個呆子,是個懦夫!他既然愛了馬丹張,又爲什麼不坦白的接受了她的熱情呢?」

馮軍克吉林後 向長春進攻

◎北平二十三日電、馬占山電平、謂馮占海部克吉垣後、日軍迭派隊往攻、均未得逞、現馮部呂景新旅與義軍李春光部聯合、二十日將吉長路下九台車站佔領、即向長春進攻、僞都震動、

瀋南與錦朝線 均擊敗日兵

◎北平二十三日電、十八日義軍別動隊在瀋陽南渾河浦與敵接觸、生擒二十餘、內有隊長石田一、獲械甚多、十九日傅仲明騎兵在朝陽寺斃敵十餘名、傷十餘名、同時張營炸燬柳河橋、柴營進攻鄒屯站、斃敵多名、

馬占山夫人到京

◎南京二十三日電、馬占山夫人昨抵京、擬即赴滬晤其公子馬奎、

榆關日兵大操演

◎北平二十三日電、榆訊、駐山海關日軍、二十一・二十二日均在榆關外、南關起至石河止操演、砲聲震天、居民大恐、

無錫 搜捕私娼 獲男女十對

公安局督察處、近查各旅館、[illegible]有傷風化、特於昨晚率同警探、[illegible]搜查、先後在大小各旅館、捕獲私娼男女十對、[illegible]判罰十五元十元不等、聞其中多係[illegible]商人云、

蘇州 一胎三男

齊門外西滙大街十八號[illegible]現年廿七歲、近因懷孕不育、入天賜莊醫院、於廿三日[illegible]產生三男、母子均安、

揚州 田賦風潮 鄉民不入城

江都縣政府實行滯納田賦、[illegible]

常熟 縣初中解散

常熟二十三日電、二十三日下午三時、縣局奉教廳令、解散縣初中、在女子部時、有小學生俞炳良、請使當委石民傭與石梅英小學校長葉秀英、石堤至、怒擊俞面頰、頓時腫脹、

怪飛機案 在總部開審

◎漢口二十三日電、洛陽截留怪飛機案、二十三日在總部開審、已有頭緒、全案整理後即公布、

周代銅鼎 被以贋物替換

◎北平二十三日電、法源寺係唐太宗征高麗愍忠祠、古物極多、社會局查出周代銅鼎以贋物替換、

在日台灣學生 被檢舉計劃台灣赤化

◎東京二十三日電通社電、警視廳探知在東京之台灣學生[illegible]於普羅文化聯盟指導之下、作成文化團、暗中爲台灣人民族之解放運動、[illegible]

甘地勸印人勿絕食
當竭力消除賤民階級
賤民參政權有妥協望

◎浦那二十三日路透社電、印人多開始絕食、[illegible]

◎浦那二十三日路透社電、今日午後印度教領袖與低等階級代表會晤甘地、[illegible]低等階級參政權問題可得最後解決、

[illegible]今絕食入第二日、現已微有希望、因瑪拉維亞今晨謁見甘地後宣稱、賤民參政權問題今日可望妥協也、

行政院會議通過 銀行兌換券減輕發行稅

◎南京二十三日電、[illegible]

上海匯市
掛牌先長後縮
英美兩匯內盤堅挺

[illegible]

國外匯市
英美銀價繼長 期銀報縮 匯兌英平美升

[illegible]

洋厘步增
銀拆不更仍掛二分

[illegible]

證券市
多空漸平 市價又呆

[illegible]

花紗市
棉市又轉疲軟

[illegible]

紗市銷淡價疲

[illegible]

粉麥轉跌
有大戶套賣

[illegible]

□金業交易所 [illegible]

□銀樓飾金 [illegible]

□銀行匯票市面 [illegible]

□海外銀市電訊 [illegible]

□物品證券交易所 [illegible]

□華商證券交易所 [illegible]

□紐約美棉參差 [illegible]

□華商紗布交易所 [illegible]

□麵粉交易所 [illegible]

□芝加哥小麥回軟 [illegible]

□米市 [illegible]

船期

[illegible]

電影時報

娜亭．杜蘭（Nadine Dore）說：「今天不妨做做英雄．明天讓它去吧．」

上海電影院事業（上）

（寄稿）

普通一般人都有力量實仲縮性　普通的電影院也就最易維持

上海的電影院事業，至今而可謂盛極一時了，在原有的四十多家之外，最近幾個月裏開幕的有天堂，光明，西海這幾家，即將新張的又有盧灣城經理的融光，程樹仁在兼顧東西二海之外，再什打算在中心地段開一ガ中海，還有一家月明也在積極籌備之中，總之開影戲院這件事，在目前的上海，似乎很有些人願意挖出錢來幹。

但是：這事業，倒底會發展到如何地步呢？

國泰光陸

鬪法般的競爭　小戲院卻肉感引人

大京了，有心爲什麼不想重整旗鼓，中華爲什麼要關門大吉，國泰和光陸爲什麼要暗鬪得那麼厲害？中央爲什麼會幾瀕危境，小戲院爲什麼電影之外還要請易方朔登台，爲什麼要以肉感的歌舞吸引觀衆？……種種不可遮掩的事實，都有意無意的告訴我們，要使一ガ電影院走上進步的大道，不是件容易的事情。

物稀爲貴

自今影院林立　已非生財之道矣

看看眼前的影戲院吧！賣座最佳的南京已大非昔比，國泰的紅運也走得不長，北京（聯華片例外）也失去了他的黃金時代，光陸決不會賺錢，卡爾登是不堪回首，新光巴黎都不得不在廣告上下工夫，夏令配克．威利．全賴每日八小時的連續放映，中央的窘迫誰也知道。事實上，因爲戲院數目的日益增加，辦影戲院已非生財之道了。

[illegible]有聲片「春潮」之一幕●　左李麗　右高占非　（香港電刊）

一束…杜撰的故事

（三）戲人的情書（2）

她也是明星。

她會畫眉，會擦粉，會把臙脂膏在嘴唇上塗得濃濃的，而且照原來厚嘴唇皮的輪廓縮小一圈，再在兩邊畫上一對光角，使得它遠望着像工筆畫上美女的櫻桃小口一樣。這是她化裝的藝術。在技術上，她還會做眉眼（詩人說這是最使人銷魂的「秋波」呢！」），會一扭一捏地跳交際舞，會坐汽車兜風，會吸着煙在口裏一圈一圈地噴出輕煙來：…多着呢，說不完。

她主演或助演過不止一部的電影，所以「立刻馬上」，便成了明星。——夫女人而能上鏡頭做影戲，其非亮晶晶發光的「明星」而何乎？

是的，她是明星。因爲是明星，她也收到一個不相識的男人寫給她的情書了：

××女士芳鑒。敬啓者。女士芳容映麗。體態婀娜。偶於銀幕

這個年頭兒，有聲電影風行一時，一般在舞台上跳着唱着的小姐們，全都跑到水銀燈下去討生活了，我們的這位戀愛姑娘，就是從歌舞到電影的一位，——她已經加入大一公司。

之士。無意相値。一見傾心。頓覺三生有幸。僕閥閱世家。薄有財產。本人曾讀古書萬卷。於時下新學。亦略有研究。現年雙十。未締絲蘿。故特修函自薦。求結秦晉之好。想現下社交公開。男女平等。女士文明進步。諒不責我冒昧耳。如荷玉允。祈即賜一芳音。僕即當送上黃金萬兩。明珠兩粒。作爲聘禮。將來結婚以後。僕必特建洋樓一所。以便藏嬌金屋。並購最新式汽車一輛。爲女士乘坐之用也。專此奉懇。敬請芳安。　僕×××上

當然這是一件値得驕傲的事。因爲如此，於是在她主演的某一部電影公映的廣告上，廣告先生便加上了這樣的一行：

「我們的女明星××女士，不用說她的藝術如何爲人傾倒；單單是別人寫給她的情書，她平均一天要收到十幾封！」

電影小說　第一年（五）

（未完）

「我怎樣才能得到機會呢？」湯米跟着他走出屋子，望葛麗絲一個人坐着朝走廊前進。

「只有一樣！」這位博士的聲音幾乎像青天霹靂。「多情點！整個的心全放在上面。膽大些，不要害怕，合理的做去，就能攫取了她！」

湯米不相信的笑着。

「哈，博士，你既說「攫取了她」，那末，你爲什麼不照你的意思實行，「攫取了她」呢？」

「是的。我也許要這樣做。攫取了她，並且永遠不讓別人從我的懷抱中奪去了她！」

他們走到葛麗絲面前，梅降先向她告辭。在她的細碎的脚步聲完了以後，便聽見一下沉重的關門聲。葛麗絲夢似的覷着湯米向走廊外面走去。

「這眞是一個怪惱人的初夏之夜啊！無論什麼事全帶着惱人的味兒……」

「葛麗絲——」湯米的聲音有點兒異樣。「葛麗絲……啊，我，我要——」他說到這兒就不能繼續下去了。他並且不能用相當的話來表示出他對於她的情感。他的手臂不自主的擁抱着了她。他便開始學着和她接近了——像梅降所告訴他的那[illegible]

湯米問：「我怎樣才能得到機會呢？」「只有一樣」這位博士的聲音像青天大霹靂。「多情點！整個的心全放在上面。膽大些。不要害怕合理的做去，就能攫取了她！」

山野掇拾

（路羊）

司本生夫人（Mrs. Spencer Tracy）生了一個男孩，弗羅蘭士維德（Florence Vidor）一提琴名手海佛士（Hei Fitz）的夫人——李產一男孩，還有，約翰擺里摩的家庭又加多一個。

××××

約翰鮑爾士（John Boles）是 Texas 大學棒球的選手。

××××

陶樂絲黛利娥每日用紫羅光花來曬她身上的各部，使皮膚顏色合於攝製「樂園之鳥」。

◎今天的電影◎

戲院	片名	時間
國泰	情醫	三時半、五時半、九時一刻
光陸	海上情魔	三時、五時、七時、九時一刻
南京	嘯夫怨女	三時、五時一刻、九時半
卡爾登	時來運來	三時、五時半、九時一刻
新光	戀戀	三時、五時半、九時一刻
夏令配克	舊情人	三時、五時、七時一刻、九時一刻
巴黎	寶藏奇緣	三時半、五時、七時、九時
北京	火山情血	三時、五時半、九時一刻
中央	國魂的復活	三時、九時
威利	假夫妻	三時、五時、七時、九時一刻
明星	白地獄	三時、五時半、九時一刻
光華	粉紅色的夢	三時、五時、九時一刻
黃金	奇獸記	三時一刻、五時、九時一刻
新中央	黑水怪艇	三時、五時半、九時一刻
恩派亞	張寶寶	三時、五時半、九時一刻
百老匯	科學怪人	三時、五時、七時一刻、九時一刻
九星	少爺兵	三時、五時、九時一刻
浙江	復仇	三時、五時一刻、七時一刻、九時一刻
卡德	有聲笑片	二時、四時、七時、九時
奧飛姆	紅蝴蝶	二時、四時、七時、九時
山西	蓬宮艷史	三時、七時、九時一刻
虹口	續三劍客	三時、五時一刻、七時一刻、九時一刻
東南	慈母	二時、四時、七時、九時
萬國	頭本十三妹	一時、三時、七時、九時
福安	梁山伯祝英台	二時、五時半、八時半
東海	銀星幸運	二時、四時、七時、九時一刻
共和	青春少女 歌舞大會	三時、七時、九時
閘北	十九路軍淞滬血戰史	一時、七時半、九時
天堂	上海小姐	三時、七時、九時
光明	[illegible]牧童	三時、七時、九時
西海	故都春夢	二時、四時、七時、九時一刻

失歡於夫壻　投河自殺

呂子文女士遺下血淚文字　揭發惡家庭無窮秘幕

子與庶母如鶼如鰈　仇視髮妻日甚一日

貞操問題曾起大爭執　逼立筆據致萌短見

袁君立自投法院被羈押

呂申甫定欲爲女伸此不白之冤

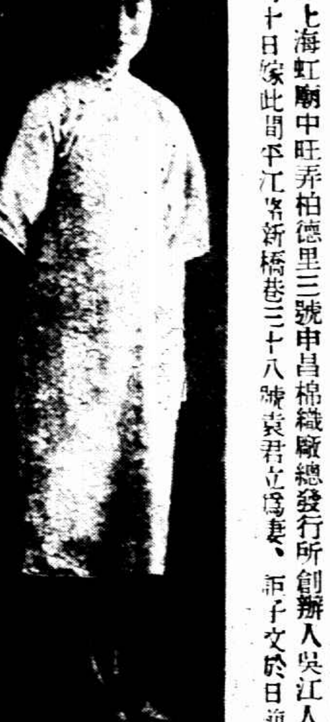

（蘇州訊）上海虹廟中旺弄柏德里三號申昌棉織廠總發行所創辦人吳江人呂申甫之長女子文，（見圖）去年九月十日嫁此間平江路新橋巷三十八號袁君立爲妻，而子文於日前背人赴閶門外距楓橋西二里許之長境一都二圖管家浜對面擺渡口，投河自盡，屍身於廿一日下午三時發現，各情已誌時報，茲再將呂子文投河自盡之前因後果，筆之如次，

家庭情形

死者呂子文女士，現年廿一歲，曾在上海萬竹小學畢業，文字尚稱通順，父字申甫，僑居滬上有年，家住寗波路顧家弄，設申昌棉織廠於川沙城內，其總發行所在上海虹廟中旺弄柏德里三號，子文由其舅父錢伯嵩醫士及住居養育巷之另一舅父作伐，嫁與平江路新橋巷卅八號富戶袁君立爲妻，於去年九月初十日成婚，君立父母雙亡，家中僅有庶母童寶貞，童年廿八歲，爲常州人，係臨頓路蘋花橋正興館飯店主之甥女，君立現年廿三歲，與庶母寶貞相差僅五歲，寶貞雖經歷困難環境，但曾在浸會堂基督教學校肄業，故略通文墨，與君立感情極好，共理家務，子文過門後，與君立初尚融洽，繼乃平平，

得絕命書

本月十九晨夫婦間起口角，卒至揪扭，子文乃負氣出走，一去不返，當臨行時態度大異，似有不願生還之意，君立事後萬分焦急，使派人四出探聽踪跡，奈均無下落，復用長途電話詢問上海岳家，亦無消息，岳家得訊後，以其中必有緣故，亦即派人趕奔來蘇，查究其事，旋呂申甫親自偕妻錢氏等一行五人到蘇，住觀前大陸飯店皮字房間，調査其中眞相，詎忽接上海轉來一信、拆視之乃子文之絕命書也，玆錄原文如下，「父母親大人膝下，敬禀者，昨日（十九）立（按即君立，以下仿此）逼寫筆據，實（按即童寶貞）逼手腿等處，可憐我心灰，有些痛，立說要我寫後方休，若不，則天天打我，要至我不能居住方好、至於前次我要去驗，立說你要去驗，我先要登報，嗚呼，雙親，女實不能再誤矣，別矣，即請福安，女子文百拜，」

抱屍痛哭

自子文出走後，君立與庶母極爲當心，後適觀東醋坊橋氽來一無名女屍，聞訊趕往認視，則並非子文之屍，直至廿一日上午，子文之父閱見蘇州明報載有楓橋附近發現無名女屍之消息後，核其所穿衣服，似與君立口中傳出相符，乃於上午十時，與妻驅車前往，認明該尸確係乃女子文，一對老夫妻不禁抱屍放聲痛哭，而地方法院檢察處根據該圖地保陳毓繡報告後，於同日派檢察官徐盛梧，督同劉檢驗吏蒞驗，驗明委係投河身死，令將元色毛葛鞋一雙，帶院備查，並在屍身搜出絕命書一封，係鉛筆所寫，被水浸濕，字跡模糊，略謂「我夫說我不貞……故憤而自殺，」我死之後，請仁人君子撈起，報經官廳一驗究竟，」衣袋內並有中國銀行一元票三張，洋鎖鑰匙一個，檢察官將該項遺物，全部攜歸存案，一面諭令收殮，地保因已有屍屬認領，無須備棺，遂搭涼棚一座，任憑屍屬發落，當晚並延僧人廿名、誦經超度，

妾之來歷

事後法院傳訊屍屬，君立因事不到，童寶貞經一度偵訊後，着交二百元現金保證及殷實舖保外出，限期五日將君立交案，旋由屍屬料理喪務，當即備就上好棺枋，屍父呂申甫已延請莊驤律師投狀法院，聲請依法究辦，而屍夫君立，前日亦接到子文之信，大意謂「你說我嫁來時已經敗身，我情願去驗，你不肯，要我先立筆據，否則即須離婚，我因申說不明，惟有一死」等語，末後並謂我在九泉，亦不瞑目云云，按袁君立之父，字六平，寶貞十七歲時，因家貧被母賣押於漢口妓院爲娼，一年後，即携物赴滬，其母適在上海帮傭，相値以後，偕同來蘇，母即投袁家爲乳傭，寶貞權充丫環，後被六平賞識，以二百元之身價，納作如夫人，兩造年齡，相差三十餘歲，未及二年，六平即病故，時爲民國十八年，

請求復驗

袁君立自前日（廿二）事後，即行避走，至廿三日上午十時，始自投地方法院檢察處，曾語人，余未謀殺，或唆使子文自殺，事極光明，故投案自白無他，而尸父呂申甫亦以呂子文是否被袁君立童寶貞毆傷，致憤而自殺，雖經地檢處一度檢驗，但仍須驗傷，以明眞相，乃亦於上午十時許，投狀地檢處請求復驗，

法院審問

至下午三時，始由檢察官呂文欽升座第一偵査庭，先詢呂申甫一過，呂要求復驗，以使驗後入殮，庭諭屍體既經檢驗，毋庸再行復驗，飭即至上津橋殮尸，以免久暴，次詢袁君立，對於勒令子文寫筆據等事，袁均答不知，至四時退庭，諭令將袁發押看守所，呂即赴上津橋將女入殮，檢察處並定廿七日下午一時，傳呂申甫童寶貞及介紹人錢和榮等再行庭訊，

日記摘錄

呂子文生前日記茲摘其重要者錄下，可見其家庭狀況一斑（以下實即童寶貞，立即袁君立）「十一月某日」，實與立以轉銅元爲戲，以手掌爲輸贏，至後實輸手心十記，不肯爲立所打立必要，實即以手掌諸桌上，立以手擊之，實將手一縮，立擊於桌上，二人即伏桌大笑，此種行爲，實爲我所不堪入目，「十二月初八日」，年底因火車斷，行年盤未送，彼二人（即立與實）心中甚爲不快，實常言不必如何，今年他的眼睛也會如此眞不利之事，若雌雞空報鶏，則食量甚大，蛋又不生，眞不利至極，第一年新房即無壓歲盤，亦不利之事，立與實二人則同出同進，同上同下，我則一人常在房中流淚，「四月二十一日」，立未起床，上午余燒菜，實陪之，二人有說有笑，甚爲歡喜，下午余陪之，則向裏而臥，一言不發，時余或有所問，則答一句，從未有說三句者，明日吃粥時，實在旁，余問曰，內有餘菜，此母及，嗚呼，余乃好言，反得惡報，將睡，實曰，因日吃粥已無，買些什嗎呀，實尚要罵余曰，此母用汝急，我家又非無錢，只要吃時去買，亦來得反欣欣然，若不勝其快樂也，「二十三日」午飯後，實之賣身母要回常州，開口向實借洋二三百元，立與彼出主意，後借去洋二十元，及彼去後，實即上樓痛哭，立亦進房，百般慰勸，有時我若流淚，立即裝聾作啞，從不顧問，立之賣身母尚云，彼於十九歲逃出時，帶去金鐲四付，戒指十七只，金鍊數條，及衣服一大包，今則目中無人矣，立與實待我若甚親熱，實因恐我赴申時告訴父母耳，「二十日」昨日實買了幾本書，今天叫立教他讀書，我則一人在樓上，今日因後房床已拆去，故進房睡臥，「四月十九日」立因實未吃晚飯，即行去睡，心中不樂，即咳嗽大作，流淚滿面，臨睡，余欲陪夜，立不可曰，「余不喜人陪夜，速去速去，若汝偷偷在此，余必大發皮氣，」後余每隔半小時去望一次，又爲彼所不許，

同學聲明

呂之同學李綺珠來函、略云、廿三日貴報刊載蘇州同學呂子文因夫妻不睦投河自殺一節、標題有女同學函投尺素、不啻催命之符及內容有所謂李綺珠最近化名管聲、致信於呂、實以不應因有了夫君、便忘卻女友等語 與事實略有不符、查一二八事發、人曾致函呂女士、詢問蘇州近狀如何 未獲答覆、時呂女士業已來滬、晤面後、呂女士談及夫君不良、並家庭種種難言之痛苦、時存去世之念、當經鄙人再三勸解 爲須逆來順受、自呂女士回蘇迄今、並無信札往來、並料竟遭變、殊深惋惜、與貴報所刊最近致信一節、未免不符、且鄙人自民國十九年離愛竹學校後、即改用管聲名字、已有十年之久、貴報所謂最近化名管聲二字、更屬失實、懇請更正、 女安・鄙人李管聲啓九・二三

二位體面商人一排雲撥霧而來

何樂而爲之

青蓮閣主爲壻惋惜

一鴉片法　不顧生命

總巡捕房華副捕頭陸大公，偵悉汀西路明昌里二百五十號有人私設煙館，供人吸入紅丸，遂禀明第一特院簽出搜査票，於前日協同西捕頭葛勞勃，督同中西捕密往，當時煙館之上海人陳慶增．婦人顧周氏二名口，當有二體面商人正在吞雲吐霧，亦遭逮捕，一爲住居華德路六十三號之甬人陳元金，現任福利公司寫字，一爲住居新大沽路一品里五十七號之甬人倪致堯，現任英商泰和洋行寫字，爲海上聞人青蓮閣主孫鋆卿之愛婿，其另一名丁金發，亦甬人，不明其職業，並抄獲烟槍二支，煙燈二只，紅丸頗多，遂將男女煙犯五名口帶入捕房，分別收押，昨晨解送第一特院刑一庭，捕房律師錢恂九陳明案情，對顧周氏．陳慶增控以犯禁煙法第十條，陳元金．倪致堯．丁金發．犯同法第十一條，請求依法處斷，經馮庭長向被告等略「一過，判決陳慶增．顧周氏各處徒刑八月，併科罰金八十元，陳元金．倪致堯．丁金發各處徒刑一月，併科罰金四十元，煙具等件沒收，當訊問時，孫鋆卿亦到庭旁聽云，

殺人劇盜　臂負刀傷

虹橋路捕獲名盜　承認另案主犯鄭更發

死亦瞑目

滬西曹家渡六區偵緝隊領班夏品三，因據眼線報稱，有於本月九日下午九時，搶刦虹橋路鐵姓大餅店銀物，並槍殺事主鄭更發案內之大批盜犯，現尚匿跡于虹橋路新森里內等情，特於昨早五時許，帶同偵緝員龍在六區二分所，會同劉警長全該里二十四號內，拘獲盜犯李昆山．傅克卓．鄭文傑．傅加星四名，（李傅兩盜臂上均受有刀傷未愈，據稱係於槍傷事主前，被事主用刀砍傷）後又至同里某號拘獲嫌疑犯兩名，均姓胡，遂一併拘回二分所 略訊一過，即交各偵緝員帶回六區訊究，

▼來……希林匹克一千五百米賽跑第二的英人哥勒斯·（AP時報特約）

刷拉拉一條鐵槍　芬蘭耶維能、

健將不少　功夫純青　來者不善　協進會何不將計就計？

一行七人　昨日抵滬

茲據確息、芬蘭出席世界運動會選手、自離洛山磯後、分二批出發、一批由腦爾彌領隊、漫遊美國廠省威脫希等處、一批由安特生（Anderzen）領隊、一行七人、在東京大阪作數次分日對抗後、將乘日郵船諏訪丸（Suwa Maru）於廿六日（後日）下午十時來滬、並擬表演一番、（此係芬蘭朋友告我者、望協進、竭誠相約、與之作一觀摩、）茲再將安特生部下六員大將介紹如左：

耶維能 Matti Jarvinen（世界運動會標槍冠軍、成績七二米七四、我國紀錄眞可憐、尙不及五十米、）㈡薛派拉 Sippala（世界運動會標槍亞軍、）㈢馬的能 Matilainen（世界運動會三千米障礙賽跑第四、）㈣羅瑪能 Luomanen（世界運動會一千五百米預賽甲組第三）㈤戈多加斯 Kolkas（世界運動會鐵餅屆居第七、不幸落選、）㈥托無能 Toivonen（世界運動會三千米障礙賽跑第九）

萬國運動會逼近

中華隊定期預選

即日起開始報名

本屆上海萬國運動會、將於十月十五·六兩日舉行、中華隊爲準備奪標起見、定於十月八·九兩日舉行預選、有志者速向協進會辦公處報名、本月三十日截止、除去年中華隊隊員免納報名費外、新人均須納報名費一元、以示限制、

▼一張很難得到的照片、希林匹克會一萬米冠軍波蘭古來心斯基·跑得第一的神氣傳頭健腦的樣子·他的成績是三十分十一秒四打破[illegible]三十分十八秒八的希林匹克紀錄·（AP時報特約）

一榻橫陳……呼盧喝雉……偎紅倚翠

長此以往　中國將無可用之人

▼……請你看看荷蘭

那歐洲第一的體育場

社會病態與社會體育

吾國社會、腐敗至今日而極、鴉片館·妓院·賭場·到處充斥、無可諱言、吸鴉片者一榻橫陳、志氣消盡、衰廢頹唐、幾似鬼魔、嫖妓者、自命風流、偎紅倚翠、盡量揮霍、結果則喪精耗神、不得壽徵、嗜賭博者、不分晝夜、呼盧喝雉、長僥倖之心、啓盜賊之介、曠時廢業、莫此爲甚、今日社會病態、亦云烈矣、故今之駝背彎腰、聳肩凹胸之流、無一非由煙妓賭養成所中訓練而出者也、因此國人有享病夫之美名、病夫病夫、受人之譏久矣、往昔素抱病夫由人呼、病夫由我做者、鑒於此次暴日九一八之侵佔滿蒙、一二八之擾亂淞滬、能不令人起共圖自强之策乎？故欲除此病夫之美名、非先治此社會之病態、欲治此社會之病態、莫若積極公私提倡廣設體育場焉、體育場已公認爲正當游息消遣、鍛鍊體魄、促進健康、療治羸弱、實施教育、審斷生理之處所、體育場既如是之有益於羣衆、則吾人何樂而不積極設立之耶、荷蘭有一體育場、經費悉由人民負擔、而不仰給於政府、在數星期內、籌得荷幣二百萬元、建成堂皇壯麗之偉大體育場一所、

每人只消大洋五厘

我們未始不可如法泡製　七百萬人民　數星期內　要而得二百萬元

偉大的荷蘭體育場

荷蘭國的一個體育場、本來是一處澤沼之地、後以沙土墳砌、計用去二十七萬方砂石、將地壇平、工程浩大、開始建築一偉大莊嚴之體育場、場之四週用水門汀建築參觀台一座、能容四萬人、台之下設男女運動員休息室四十餘間、場內有四百米跑道、門前建一高塔、計有四十六米之高、全塔裝設電燈、入晚即燈光輝映、塔之左右有球類比賽體育館、有劍術拳術角力等比賽體育館、每一體育館、可容五千餘人、此外設有網球場十餘處、有露天游泳池、池之週圍、均設看台、可坐十千餘人、該場之設備、推爲全歐之冠、其建築一項、計荷幣二百萬元、此項鉅款、均係荷人樂捐而來、荷政府並未津貼分文、荷蘭全國人口七百萬、能於數星期內集此鉅款、築此偉大的體育場、荷人之愛好運動可見一斑、

雖然我們辦不到！

上文載於世界運動會叢錄一書中、因其偉大、因其荷國人之愛好運動與吾國人之愛吸鴉片、愛抱妓女、愛好賭博、有所殊異、特摘錄之、以供國人之參考、荷人能在七百萬人口之中、於數星期內、捐得荷幣二百萬元、建此偉大之體育場一所、若將二百萬元分推於七百萬人民、則每人亦僅大洋二角八分五厘八毫弱而已矣、國人乎、國人乎、我全國向亦欲有一壯麗偉大之體育場若荷蘭者、其經費亦以二百萬元計、則凡四萬萬同胞、每人只須輸捐大洋伍厘、已足矣、國人能有志建築、事在人爲、所畏不爲、若皆具有決心、可請托一信實機關、代收捐款、則數星期內、款項集中、即設計鳩工庀材、不一年中國偉大之體育場、可期現於國人之眼簾矣、我國四萬萬同胞而獨不能繼荷人之愛好心、堅毅精神、我不信也、今日欲救中國、非徒托空言、應先治其身、痛改前非、或化鴉片妓女賭博之資財、集以建築體育場、亦未爲不可、故自今日始、一方面應督促社會、使煙館妓院賭場、漸歸淘汰、終於澄清化爲烏有、一方面應改造社會、就各省縣原有設立體育場者、加以擴充、根據人口之統計、得添設簡易體育場、兒童遊戲場、民衆消遣有所、鍊身有處、則我民族之復興庶有豸乎

梵恩斯　英名掃地

美國洛山磯廿二日電、太平洋西南方網球複賽、美國選手梵恩斯、爲日本選手佐藤所擊敗、（接最近佐藤與梵恩斯作友誼賽二盤、亦佐藤勝、但雙打、則佐藤敗、）

馬肥將勇　大破星光

嶺南中與星光、昨日下午四時交鋒於嶺南足球場、爲夏令足球賽一部中最後之一戰、嶺南馬肥將勇、二路順利、星光一再努力、難阻其鋒、結果嶺南以五對一之比數獲勝、得一部中之優勝權、

▼嶺南中　黃乃芳　江善敏　馮念澳　馮運佑　陳福全　洪火耀　陳洪光　彭廣[illegible]　梁家球　[illegible]子駿　黃兢文

▼星光隊　沈富根　李鑑[illegible]　何[illegible]棠　張[illegible]　徐文元　[illegible]

廿九考試　足球裁判

上海中華運動裁判會、於本月二十九日（星期四）假中華籃球房考試足球裁判員、凡曾經報名者、均須屆時到場應試、名單列左、

[illegible]　劉春[illegible]　朱[illegible]　[illegible]

秋高氣爽　足球上市

優游　抖擻精神

棒球場闢碧眼雛

秋高氣爽、足球上市、各隊咸整軍經武、準備在中西兩聯賽中一獻身手、故在今日夏令賽已告一段落之後、棒球場上有兩幕友誼賽藉收觀摩之益、是聯賽前之前曲奏也、

㈠嶺南對[illegible]之定　下午二時半　沈回春
㈡優游對伊令倫　下午四時正　何春輝

明天東華戰西捕

其將捐助東北義勇軍耶？

近據讀者張[illegible]如心等多人來信、[illegible]明日東華對西捕之足球賽（共作三次聯合會賽也）是否[illegible]售所得、陳錦江[illegible]開元等[illegible]男兒、將完成其[illegible]將比賽所得[illegible]、悉捐東北義勇軍、[illegible]大困難、協進會沈嗣良周家騏二君及東華[illegible]會完成此舉、三次……[illegible]、何況[illegible]醫言季[illegible]亦將出場、定有不少熱心球[illegible]、扶老攜幼來看觀而也、

邏泊盃今天決賽

二時起　在法商總會

今天下午二時起、震飛路法商總會有兩場網球決賽、㈠中華[illegible]方對[illegible]人仙郡之[illegible]打、㈡中華林寶華邱飛海對英國選手[illegible]、以上二項、我皆已勝二年、不知能否連中三元也、（明日下午二時公開單打[illegible]英中對德乎、林寶華對邱飛海、）

寫在白虹第三運動會前面（胡[illegible]）

任何吐命不能追回已逝之年華、吾人既不願在倭人庇翼下之虹口公園鍛鍊體魄、白虹第三屆運動會乃改於明日在中華田徑場舉行、同志慘痛猶在目前、知恥近乎勇、其各發奮爲雄、勿作東亞病夫、

▼兩小姊妹……希林匹克女子百米背泳冠軍美國霍爾曼小姐（右）亞軍是[illegible]小姐（AP時報特約）

余家麟　徐多　許耀彬　[illegible]　徐家楊　俞毓[illegible]　陳光宇　吳志超　李錦章　[illegible]　李雅各　張志仁　費鵬剴　畢志[illegible]　萬浦[illegible]　葉仲[illegible]

勢不兩立

夏令足球　定期決鬬

夏令足球比賽迄今、嶺南甲與華東已成勢不兩立之勢、兩部優勝決賽、定二十八日（星期三）及九月一日（星期六）若兩隊各勝一次時、則第三次賽即於九月二日（星期日）舉行、各隊戰績附左：

▲一部▲

隊名	已賽	得勝	和局	勝球	得分
嶺甲	五次	五次	〇次	卅二	一〇
青華	五次	四次	〇次	廿二	八
志華	五次	二次	一次	五球	五
星光	五次	三次	〇次	十二	六
洋德	五次	一次	〇次	四球	二
强南	五次	〇次	一次	一球	一

▲二部▲

隊名	已賽	得勝	和局	勝球	得分
華東	五次	五次	〇次	二七	一〇
會青	五次	四次	〇次	一九	八
青年	五次	三次	〇次	十一	六
悅華	五次	二次	〇次	八球	四
羣華	五次	一次	〇次	四球	二
嶺乙	五次	〇次	〇次	十球	〇

優游不服老

今天疑華　伊力弗蘭跑

優游足球隊、有悠久歷史、自三育以還、年有相當戰績、迴溯中華隊加入西人足球會時、該會會員程貽澤與西人會幾經交涉、煞費苦心、西人會乃允中隊加入、三育其第一隊也、今年該隊加入西人會甲組、人以爲優游老矣、不知此老乃係歷史之老、至球員除饒惠生四十餘歲外、其餘皆年輕力壯之士、前途遠大、實不可限量、今天與伊令弗蘭甲組作友誼賽、優游陣線如下：

饒惠生　朱[illegible]　梁巧生　[illegible]　陳志雲　[illegible]　韓[illegible]　毛[illegible]　石[illegible]　沈[illegible]

開始籌備

市小聯合運動會

本市第四屆市小聯合運動會、決於本秋舉行、昨日市教育局、令……

雙龍會

晚七時在西青　游泳同志快去看

中華游泳隊定今日

▲中華·西青

二時半　蘋本乙對二甲　[illegible]
三時半　蘋本甲對曜光　凌希[illegible]
四時半　海星　對[illegible]　[illegible]

女排球

今天在中青　中青不寂寞

宣傳甚久之中青女子排球聯賽、將於今日午後二時在四川路該會健身房揭開第一幕戰局、從此每星期六下午、該會門前、將見許多巾幗健兒往來出入矣、今午二時各隊隊員須緊集該會體育部攝影、以留紀念、茲附比賽秩序如下：

▼喝！

[illegible]文第一至共體育場長王壯飛、科倫馬尚、陸翼忠、陸亞[illegible]、馬永星爲運動會[illegible]委員、並指定馬崇淦爲主席、共同負責、規劃進行云、

下午七時、假靜安寺路西人青年會、與該會比賽游泳、節目如下、㈠四百碼自由式、張雲起·陳玉泉·陶賽·樂勤衍均·朱君培·漢律斯·㈢五十碼自由式·尹倍律·㈣二百碼俯泳·徐凌宗舉·鍾郎龔·㈤花式特·漢極司丁·尹衍均·海米而·周玄光·㈥一百碼自由式、尹衍均·朱君培·陶特·陶對·㈦一百碼仰泳·俞斌祺·凌崇舉·徐特·海極司丁·㈧二百碼替泳·尹衍均·朱君培·張雲起·林汀水·陶特海律司·陶律司·陶對·入座券、每張小洋六角、欲預備者可至三馬路中國興業公司、比賽員、比賽員及隊長李榮耀生力軍趙强華等、一律請六點半到場、如不能出席者請電知總幹事俞斌祺

山東人跑一萬米

三十六分十秒正

慢五分五十八秒六

比波蘭古素心斯基

濟南二十三日電、魯華北預選會二十三日田徑賽完畢、男高萬米第一一師馬厚盛、三十六分十秒、（世界運動會古素心斯基萬米三十分十一秒四）女百米第一四師于秀蘭、十三秒九、（世界運動會瓦許百米十一秒九）均破華北紀錄、

司徒光渡海北上

參加游魯華北預選

舟車勞頓　成績平平

▼男子

百米	盧以祈	十一秒六
二百米	宋凝[illegible]	二五秒二
四百米	楊冠英	五八秒
八百米	蔣修[illegible]	二分十八秒九
千五米	楊冠英	四分[illegible]秒五
一萬米	張新民	三五[illegible]秒[illegible]一
高欄	王精寡	十七秒二
中欄	王精寡	六十秒六
跳高	劉明儒	一米六九五
撐竿跳	曾清[illegible]	十尺九寸
跳遠	司中光	六米二十
三級跳	司徒光	十三米四三
鉛球	劉仁秀	十一米六八
鐵餅	張[illegible]佳	三五米三一
標槍	彭永[illegible]	四二米零五

▼女子

五十米	杜兆林	七秒一
百米	徐秀榮	十五秒一
二百米	王淑[illegible]	三七秒九
低欄	徐秀榮	十六秒九
[illegible]球	馬子[illegible]	十米零四
[illegible]	孫[illegible]	十七米三七
[illegible]	[illegible]	三五米六八
[illegible]	[illegible]	四米[illegible]
[illegible]	[illegible]	一米二〇

華北預選　天津竣事

天津二十三日電·華北預選、二十三日球類決賽結果如次：

女子排球　女師勝中西、三比零
中級排球　南開勝一師　三比零
高級排球　南開勝北洋　三比一
男子籃球　華光勝南開……
女子籃球　育光勝……

午於男女網球賽、參加人數甚多、爲選拔眞材計、尙須經一度討論、始能決定、大概最有希望者、女選手司徒美珍·胡美英·劉文珍·孫珍·男選手萬煥新·喬璽之·李溫仁·李健民·午刻預選閉會、

運動場一角

寶山　威星兵民隊主辦之嫩學盃賽、本月三十截名截止、比賽地點均在上海、盾已製就、陳列於南市滬市商[illegible]、通訊處寶山中門內徐宅、

江灣　江星體育會足球隊、歡迎函約比賽、通訊處江灣新民學校徐民、

余墨　小學隊本星期日下午時三與國醫隊作友誼賽於公共體育場、歡迎函約比賽、通訊處九江路萬號上海金業交易所繼賦、

圖畫時報　每星期

明日隨報附送

小報如欲分售請向本館文書股接洽　電話八六三

購辦貨眞價實的運動器具　請到　西門蓬萊市場

大華公司　定能使君滿意

敝公司大減價已將期滿爲應遠道各校購辦起見特展期兩星期一切國產運動器具一律特價茲略舉特價品數種

經理廣東兄弟公司出品

籃球鞋每雙自二元三角五分至三元
短筒體育鞋每雙自一元六角至二元
大號黃包頭鞋每雙二元二角
大號學生鞋每雙二元四角
購球鞋一雙贈每敵牌大號牙膏一支
雙線運動背心原價九角特價六角二分
運動短褲原價七角特價四角三分
其他運動器具一律八折

信封信箋空前大廉價

九二一起　一個月爲限

信箋信封　零售九折　五千八折　滿角八折　弗失交臂

承印做宋體一切印件　別開生面

信箋信封花樣有二百餘種之多不及細載

機會！印上姓氏是乎尊人格表示愼重能使至親好友格外欽敬視重　所謂錦上添花　樂得樂事

上海美文著名廉快印刷所啓　電話自動九四二九一

五洲　美容霜

秋氣漸寒○人們的皮膚漸呈枯黃皺縮○惟敷用——美容霜之人○必無此狀○因其所含淸雅的香韻○勻滑的品質與護膚美容的機能○的無不駕各種出品之上○所以能卜用者歡心○

五洲大藥房發行

秋季　中法藥房　大廉價　九月十日起

廉價·贈品
長期廉價·摸彩得獎
連環贈獎·機會無窮
新設特別廉價部
本埠分店同時廉贈

奇女子　語氣神情似非有病
愛人衆多　贍養金萬萬
皮包中檢出不少滑頭筆據　愛人之衆亦數已多
最是令人不解處
娘舅綁票　何以要說綁

前晚十時、有一旗袍革履形似女學生之女子、偕一男子名胡一平者、投赴浦東公安局第三區報稱、伊夫許寶臨、被帮匪綁去、藏匿於楊家宅三四八號屋內、勒贖鉅款、請求救護等情、張區長以案關重大、立即飭派巡官、率同長警、按址前往搜捕、詎一入該號屋內、張氏所指爲綁票匪者、見警並不驚懼逃逸、而許寶臨本人、亦坐於屋內、經警將該人連同許一併帶區、由張區長立即預審、先據許張氏供、年二十六歲、浙江人、住於法租界貝勒路二十四號、數日前被告將我夫架去勒贖云云、據胡一平供、年二十六歲、安徽人、今日在南京路碼頭

見伊伏地哭泣

我奇而問之、伊稱、丈夫被匪綁在浦東、無法營救、我見伊甚爲可憐、故代伊往詢巡捕、如何援救、據巡捕稱、事在華界、與彼無涉、乃由我伴伊來區、餘不知情等語、詰之被告供、名章寶榮、四十四歲、浙江人、住楊家宅三四八號、並稱原告所控、完全不實、因我係原告舅父、前日伊所生之子患病而死、由許寶臨將死孩抱至我家、我無法、祇得解囊出洋三元、買一小棺材代爲

收殮埋葬了事

伊因手中無錢、恒來索錢、因不遂致起懷恨、反指我爲匪、伊尚有一兄、名張子華、在楊家渡一百零八號開設寶順堂藥店等語、又據證人張祖芳投案證明原被告係甥舅關係、區長據供大爲詫異、當即將張子華傳案、據供原告與我係同父不同母之兄妹關係、父親於民國十五年去世、翌年我妹由伊女友介紹、嫁與王公俠爲妻、王供職於首都衛戍司令部、伊亦隨王赴京、民十七伊在南京婦女協會指控乃夫虐待、要求救濟、後經調解、言歸於好、不一年王隨吳思豫往青島供職、

伊乃改變初衷

於蘇州法院狀訴與王離異、蓋其時伊已與許寶臨姘識、乃搬還來滬、現因伊所生小孩已死、擬搬進我家、鄰右勸阻不聽、後經鄰居調解、給伊銀錢若干了事、不料父控詢指控舅父爲匪、恐有神經病云云、據許寶臨供認與張氏姘識多日、並非結髮夫妻等語、區長訊至此、以案情大白、惟該張氏出此謊報綁票手段、實有研究之必要、乃將伊所帶之皮包內、加以檢查、當檢出紙據多張、內容大致均稱我與汝結識後、始終相愛、偕老白首、願給贍養金云云、

如有半途遺棄

尚有上書憑條祈付現洋〇〇元、（內有五千萬者一張、一萬萬者一張、尚有數目較小者四五張）、交來人收取等語之紙條七八張、區長即以此種單據詢之張氏、則稱係伊從前幾個愛人所立、區長以此種滑頭筆據、何來若是之多、可見伊已數次受人之愚、惟終其語氣狀態、又不似患神經病者、故案情甚爲離奇、但無故指控舅父爲綁票匪、係犯誣告罪、遂諭飭本案人證、一併於昨日午後解送地方法院訊究、

黑暗中遞情書
讀夜書　女學生歸途受辱
儇薄少年被拘

中國寶球學生會卡德路英文夜校女生錢惠明、虞鳳英、年約十七歲、二生學姿俱綽約、錢住閘北恒通路一一八號、其父名桂軒、做無線電事業、虞住閘北長安路振康里五號、二生每晚七時步行赴校讀英文夜課、九時返家、出入均相偕、本月二十日晚、二女赴校、離家未數武、忽遇形似學生模樣之西裝少年二人、尾隨釘梢、直抵校門口、造課畢出校返家時、見兩少年仍站校門口未去、仍緊隨二生之後、直釘抵其家始已、翌晚二生赴校、又遇之於舢舨廠新橋畔、向二女眉目送情、油詞滑語、任意調戲、二女初不之睬、繼乃詈之、如是一連兩晚、至第三晚（即前晚）二生出校回家時、詎知此兩少年又伺於門口、仍如前兩晚然、沿途調笑、抵梅園路地方、該處極少路燈、幽黯異常、兩少年乃出預先寫就之情書一通、塞二女懷中、請求收受、並實行無禮舉動、伸手摸索、二女駭極狂呼、將書拋擲於地、時適錢生之父以其女將返、出外探視、瞥見兩少年之舉動、乃扭住喚同虞生之母陳氏到來、同投四區公安局請究、二女供如上述、質之兩少年供、一名張㳿、十七歲、住海昌路如意里三五八號、一名殷永慶、（父爲工程師）十八歲、住漢中路鴻春坊三十號、去年同在勞勃生路上海學院肄業、現輟讀在家、餘詞支吾、朱區員核供、念二人年輕、且爲體面人家子弟、訓斥一番開釋、

算計眞好　運道不佳
黃金嬌妻　兩少女誘到上海　皆成了泡影
下輪就逮

靖江人劉銘熾、二十七歲、向在原籍開設永茂源南貨店、近因身患癱疾、故來申療治、寄宿於閘北大統路友人家內、劉有胞妹名冬琴、現年十五歲、本月十九日冬琴在原籍正與對門久源生藥材店主朱光培之女朱冬琴（十一歲）在門口遊玩時、一轉瞬間兩女均告失踪、各該家屬四處招尋、毫無影踪、焦急異常、惟恐爲拐匪拐往上海、急即電告銘熾注意尋覓、劉遂於昨日至南市、專往各處碼頭上查詢、有無長江班輪船到埠、以便偵尋、直至下午一時許、在大達碼頭見大和輪船滬下泊該處、輪上乘客紛紛上岸、忽發見胞妹冬琴及朱冬琴由一男子帶同雜於人叢中下輪、劉即上前將該男子一把扭住、鳴交該處崗警、一併帶入一區、劉銘熾陳明前情、請求澈究、旋據劉冬琴稱、日前同朱冬琴在門口遊玩時、該人（指逮案男子）向我謂、你現在的母親並非養你的、至於你親生的母親、刻在某處輪船上、我可領你同去見面等語、我信以爲真、即與朱冬琴隨之而去、不知竟被騙到上海來、再我袋中所有大洋二元、亦被該人騙去、詰之該男子供、名丁仁甫、二十八歲、如皋人、對於拐帶兩女直認不諱、並稱、現擬將朱價賣於人、劉則留在上海、令其前往絲廠作工、迨長大成人後、即可作我妻子、蓋我年逾雙十、尚未有室等語、當以串關拐帶幼女、飭即備文解局訊究、

「贈與情人」　不見金約指　由此起因
大決裂
說出來可是有此難爲情　大東飯店結婚……屋頂花園結識
木行老班自言　遭床頭人毆打

蘇州女子陳福珍、昨延胡崇基律師代理在第二特院刑庭訴稱、自訴人於七年八月十六日由方祥和介紹、嫁與斜橋張友記木行主張友鋒爲繼室、曾在大東飯店結婚、不料過門後、始知被告尚有正室、當時自訴人以爲木已成舟、不與計較、詎被告近來忽變初衷、常將自訴人凌虐、於上月間竟誣指自訴人有外遇、將金戒一只贈與情人爲由、又起齟齬、並乘自訴人不在家時、將所有之物件搬遷一空、將自訴人遺棄不顧、如此情形、被告實犯刑法三三〇條遺棄罪、二九三條傷害罪、請求訊究外、並請附帶私訴、自訴人今年廿四歲、以五十歲計算、每月津貼洋廿元、連同生財等物、共計損失九千六百廿元云云、訊之被告張友鋒供、民人於上年八月間與友人至新新公司屋頂花園游玩始遇原告、原告實係淌白、雙方言談之下、情意投合、故至旅館開房間、由原告一再要求借小房子、是以民人一時受惑、同居未久、即產生一子、旋即夭殤、但此孩是否係我所生、民人絕對否認、不料原告自與民人同居後、行爲不正、時常出外游玩、並邀人來家叉麻將、屢勸不聽、此次因見其所戴金戒失踪、故向責問、反被毆打、是以憤而將生財撤回家中是實、繼由兩造律師辯論一過、吳推事宣告辯論終結、聽候核判、

好友邀來同食
冤氣未伸　婦人二度自殺殞命　聽讒言而加辱罵

湖北人崔謙吉、三十八歲、在法租界愛多亞路一〇七號廣來□館內擺設烟紙兌換錢洋攤爲業、其妻魏氏與崔同年、係同鄉籍、生有一女兩男、即賃居廣泰來三層樓八十七號房間、魏氏因感受刺激、突於前日下午背人吞服生烟自殺、至當夜八時毒發、始由其夫瞥察、送往仁濟醫院、因受毒已深、昨晨二點半時身死、

據　屍夫崔謙吉云、有同居之九十號房間之婦人張月華、（係廣東籍）其夫王子元在政界任事、現往煙台謀差、祇留其妻一人在滬、我妻以同居相熟、因見其個人飯食、每日自己燒煮、□事、好意邀之寄膳同食、乃被歹人播弄、在張氏前謂我妻說張氏吃飯不給錢之壞話、詎張氏誤聽讒言、並不查問事之虛實、即將我妻一再辱罵、我妻素來誠實、以平空受不白之冤、氣憤無處發洩、即生短見、先於十七日至四馬路外灘欲投浦自盡、由巡捕瞥見攔住、帶入捕房、派探送歸後、迭經勸導、奈伊終不移自殺之念、又於前日服毒自殺云云、

昨　日由捕房報請第二特院委派魏葆蘇檢察官驗明屍體、諭驗得崔魏氏委係生前服毒身死、屍由屍屬崔謙吉領回殮埋、

逃命失散
綠蘐於此　八年前隱事　不得已而盡情告發
誘惑成婚 ◇◇◇◇ 終遭拋棄

常州婦人王氏、三十五歲、特約路人安里十號、昨延律師呈狀控告姘夫呂漢（住虹口元昌路元昌里二十一號）於上海第一特區地方法院、略謂當始亂終棄、屢加毆辱、藏匿養子、不顧贍養、請依法嚴究、並准附帶民訴事、謂被告與自訴人相識之初、□□路口成姦、同居迄今、已有八載、曾由自訴人領養一子、名喚如與、今年八歲、現爲被告藏匿、且被告與自訴人同居之始、謊言家中並無妻子、今春得悉早有嬌妻在堂、詎被告始何能惑騙成姦、釀成莫大過失、自一二八滬變發生後、自訴人居住閘北永豐路、各自逃命失散、所有之衣服物件、悉被搶掠、且平日俱被告代借借款達一千元之鉅、近來非但置不償、於自訴人所遭之損失、亦置之不理、平時言不合、毆辱屢加、[illegible]、已數次矣、今被告既遺棄不顧、自訴人何能獨立生活、其始亂終棄、且藏匿自訴人之養子、[illegible]、實難以形容也、近復找尋被告、竟被其號招流氓、向自訴人施行兇、大有非將自訴人置之死地不甘之概、總括被告行爲、實犯刑律第二百九十二條、第三百零九條、第三百十五條等罪、爲此提起刑訴、請求鈞院准予附帶民訴、嚴究懲治、並責令被告償還借款、及損失費一千五百元、以儆不法、實爲公便、謹狀上海第一特區地方法院、茲悉該院昨已出票傳訊、

慘絕　洞庭西山命案
哀號五日夜
翁姑以殺酷刑下　兩人均殞斃見死
沉冤恐難白 ◇◇◇◇◇◇ 法官蒞驗時　阿母具結證明……　指女兒自縊

（蘇州訊）西山兵嶼里蔣沈氏、被其翁蔣才厚、姑蔣王氏及油鋪命根等、於中秋夜間、用麻繩將其勒斃一案、已誌前報、茲聞該案經十九公安分局報請地法院、委派錢檢察官帶同法醫、馳赴兵嶼里蔣宅後、僅約略驗其胸頸間、草草一過、其致命部分、如肚腹四週、並未加以檢驗、即命備棺收殮、是日遠近村衆、前往觀看者數逾千人、對於錢法官既到達而不通體驗看、頗表不滿、爰就前後偵訪所得、及信而有徵各節、紀事如下、

死者　近患之□癲瘋病、當每次病發時、或哭或笑、除鎮日狂呼順男外、（順男係死者之夫）幾全失知覺、乃才厚之老妍婦將王氏、則乘其精神喪失時、輒令命根邀集多數姪子、施以鞭撻、甚或鎖禁空屋內、斷絕其飯食、故死者除面部無甚傷痕外、其周身不論前後左右、殆無一處完善者、今更進一步、而縊之以麻繩、嗚呼、氏亦幸而即死、不死、亦無非在殘酷的與狠辣的非刑之下、度其悲痛歲月而已、

才厚　昆季行、尚有仲曰德寶、叔曰興寶、季曰文寶、雖已分炊、而仍叢居一宅者、平日一切事故、向惟才厚鼻息是仰、本案自廢歷八月十一日起、迄中秋畢命止、死者號呼求救、歷五日夜、此五日五夜中、尤以中秋下午、至黃昏一段時間、所謂最後一種慘刑、即鐵石人聞之、當亦爲之下淚、但始終未有一人加以援救、

案發　才厚即被公安分局獲解法院、自知案關重大、因於瀕行前、密囑昆弟等、分投向各方接洽及佈置、並以全案關鍵、系於死者本生母沈張氏一人口中、隨先與該氏款語妥協、前日（二十日）錢法官蒞場後、該氏果趨前先要求免驗、當時錢即詰以你的女兒、究竟如何死的、該氏即答曰、是他（指死者）自己在繩中牽扯死去的、問繩是何人縛的、曰吾作主叫他們（指翁姑）縛住的、因死者要裸體出外、免得出醜耳、又詢以死者身上有傷否、曰無、曰然則你可具結證明麼、曰情願具結、錢問至此、即命於結狀上畫押訖、當晚即屈輪返城、此一幕轟動全西山人命案、竟被沈張氏□□□□語、竟全打消、從此以後、含冤白骨、超雪無期、極惡凶徒、逍遙法外、在錢法官總以爲死者本生母之口供、必可取信、殊不知個中有黑幕也、

斧口塗鏹水
皮貨店主命□殆　兇手續獲一名

西門□□□開設皮貨店之□沙人凌雅南、與□□□土根等以利斧砍傷肋骨、當由凌妻倪氏、當時將倪土根扭住、鳴警拘解地方法院、惟凌之傷勢甚重、因該斧曾用利斧口上塗有鏹水、是以延至不能飲食、有生命之虞、茲凌倪氏復又訴王文才、王德大、小阿三等三人爲實施兇者、該院當派警於前日將□□□□一併拘拿、當將小阿三拿獲、其餘則均已聞風遠颺、

丈夫醉了　強逼妻行
姚公館乳母濺血

在岳州路同慶里十八號姚公館爲乳傭之甬婦周陳氏、前晚八時許、乃夫周慰慶飲酒過量、潛入姚宅、逼氏回家、據說欲往某輪爲水手、料理行裝、氏不允、周大怒、取出菜刀一把、向氏胸臂腎各部砍傷、圖逃、因附近站崗一七九號、二〇五號兩華捕聞聲馳往、將周逮捕、帶入匯山捕房、押候解究、

居企華醫師　確具把握　包責根治
花柳科　新久白濁　各期梅毒　下疳橫痃
皮膚科　疔瘡瘤癬　疥癬疹痘　寄生虫病
生殖科　陽萎早洩　夢遺滑精　性的障碍
診所 漢克路西克路北福星里　電話二三〇三七　診時上午九至十二時下午五至□時

銅鐵床大王　順興公司
展期一星期　大減價
九月念八截止，只有五天了
一樣買床，落得塌塌便宜；
同時減價，何妨比比貨色；
一年一度，滿期就在眼前！
（銅床）（鐵床）便宜得異乎尋常，最新發明「不退色銅床」及「愛斯牌鋼床」，同時八折減沽。
賤賣部繼續大犧牲！
輕便布床　活動鋼皮床　旅行鐵皮床　每只祇售　三元八角五分　二元一角五分　二元九角九分　只有六百隻　每人限購二隻
順興公司（地址）上海愛多亞路廣西路口（電話）九一七一八號

杭嘉湖二十家綢廠假大馬路畫錦里中
九新綢緞局
舉行第一次
提倡國產絲綢大運動
▲今日杭州振華廠出品男女式錦地縐〇該貨說明光彩奪目面色文雅完全天然廠絲織成爲男女裝最上等之衣料每尺特售八角五分
〇再有湖州陳錦成綢廠最新出品護國縐加入大犧牲二百疋作廣告品每尺特售八角五分起一元另五分止
嘉興秦綸綢廠加潤電力縐廣告二百疋每人購電力縐袍料一丈三尺贈送電力縐夾襖褲料一套　花色隨揀　每人限買一丈三尺　特價七元六角　買完爲止
◉今日各廠特價貨有十餘種全滬所難售的特別便宜貨◉
價目
鐵機緞每尺四角二分　珠廉縐每尺五角　花香綾每尺三角五分　六湖縐每尺一角二分　漿印軟緞每尺五角二分　繡花軟緞女襖每件五元　素杭緞每尺五角五分　雁令縐每尺五角五分

京滬杭〇七綫支店假南京路石路口
大華綢緞商店
舉行第二次　聯合大拍賣
各界注意今日賤無再賤的特別便宜貨
漿印毛葛每尺三角二分　六號葛每尺四角　鐵機緞每尺三角五分　快活綾每尺三角五分　每人限買八尺
◉發售時間◉上午十時至十一時下午一時至二時最後一次四時至五時止

新新公司 機會日

每逢星期六和星期日兩天敝公司以十二分的誠意特選各界最適用的貨品特別削價大競賣今天星期六定名機會日表示這是購辦日用品最好的機會務請諸君切莫錯過啊

各部特選 廉價貨品 祗限今天 售完爲限

疋頭部 新花華而綢 每尺一元六角　大綱呢絨 買一尺 送一尺　秋合花呢 毛大衣呢 特價八折　絲綿質嗶嘰綢 特價八五折　純毛[illegible] 每尺二角二分　每尺九角　秋合[illegible] 每尺四角六分　買一送一　每人限買袍料一件

綢緞部 新到最新花樣絲絨 特價八五折　國產柴羅綾 特價每尺四角八分　國產新活綾 原價一元〇九分 特價二元四角　時花西壁綢 每尺一元四角半　時花毛葛 一折手對折

文房部 大號本牌信箋 一元七本　美國OLD TOWN牌打字紙 每盒二元七角　十二色彩色鉛筆 特價五角　特設專品粗到各種探筆補品數一百

參燕部 關東野山參 特價七折　燕窩[illegible] 每兩二元半 買一送一

洋什貨部 女學生中裝絨線衫 每打一元九　女裝中式絨線褲 每雙一元六角　十八寸男裝方格頭巾 每打一元九　十寸女裝印度綢絲巾 每方一元四條　國貨太平洋絨毛毯 一元二條

皮貨部 正口海虎白羔馬夾 每件八元半　正口裝羔皮馬褂 每件十四元　正口裝[illegible]馬褂 每件十六元　海虎大衣領 每條八元

鐘表部 本牌表 特向瑞士名廠定造最新式夾白金雙騎馬袋表 今天照碼七折

光學部 德國博士架克羅克眼鏡 特價四元原價每副九元　新式儀器 驗光配鏡 特價七折

首飾部 鑽石訂婚指環 白金結婚指環 特價七折

象牙部 最上總會雀牌 每付二元二角

無線電部 美國頂老牌[illegible]克 七燈A.C.收音機 特價一百[illegible]元　WESTING HOUSE 七燈A.C.著名收音機 異常便宜

照相部 各種老牌蔡司天塞 照相快鏡特價八折

罐頭部 老牌青魚沙甸魚 九角半五聽　五磅裝鹹餅干 每聽一元六角 買一送一　美術盒裝無花果 一元兩盒

洋酒部 真正澳洲小麥香檳酒 每瓶一元　每箱廿三元 一律買一送一

煙草部 五十支SEA LORD內未克香煙 每聽一元二角　白支裝NAVY CUT 每聽[illegible] 買一送一

西衣部 橡皮雨衣 特價八折　現成西裝 一律八折

氈毯部 花絨毛巾毯 每條七元半 特價三元二角　[illegible] 特別減價八折

五金部 德國六寸羊角洋刀 每把一元　八吋老牌[illegible]　德國老牌第一號火油爐 每只特價四元二角半

衣服飾部 女式純毛外套 每件六元半　純毛馬甲 每件五元八角半　綉花枕套 每對九角　絹花邊 每件一元二角

玩物部 歐洲電影歌舞片 特價每張一元 原價二元半　國貨三輪車 每架一元八角　國貨美術洋泥 每只一元　國貨西洋鼓 每隻九角

音樂部 美國新式裝片機 特價每架一元二角半　老牌唱片 每本原價二元半　另送唱片三張

磁器部 金邊紅山水飯碗 特價九角九分　金邊時花高脚[illegible] 原價二元四角 特價九角五分　青花折邊高脚菜碗 四隻特價九角九分　另送同花匙羹十只

傢私部 四十八寸雙面絲光鏡台 每只三元半　柚木籐椅墊 每只一元半

鞋部 女學生皮鞋 每雙三元八角　黑色運動鞋 每雙二元四角　軟底女鞋 每雙一元八角　另設特別廉價部陳列十種便宜貨品歡迎參觀

貨價如有錯誤以本公司標價爲準

駭人聽聞！三萬五千餘磅烟土 無意中破獲

冒充紅糖報關　江大輪由外埠裝運進口　招商局南站棧房中　分裝五十桶

昨晨十時許、有江大輪由外埠運來紅糖五十桶、在法租界十六舖金利源碼頭卸貨後、運入招商南站第四十三號棧房、當午時十二句鐘、尙餘數桶未運進棧、忽有小癟三數人、將桶撬開少些、擬偷紅糖、詎發現內藏乃爲煙土、該癟三等即報告頭目、投報江海關、稅務司得報、立派高級職員及翻譯前往查看、果係煙土、於是即投報小東門巡捕房、捕房立電知總巡捕房、總巡立派西探長「薩才而」及華探毛金生王萬年等、一同前往、將桶啓開、均係烟土、過磅之下、每桶重七百十八磅、五十桶共計三萬五千九百磅、於是海關方面、即將此項煙土另行封起、一面查究原主、及由何家報關行報關、聞此項煙土價值一百數十萬、

絲廠全部停頓 虹口十餘家

延長工作時間 引起：全體女工總罷工

包圍工會提出三項要求　資方認爲有背景 拒絕接受

虹口各絲廠女工、因資方延長工作時間、日前（二十日）曾發生罷工工潮、旋經工會派員調解後、即告復工、各情已誌前報、詎昨晨忽又宣告罷工、並發生暴動情事、要求廠內之原料賣門等均被搗毀、各絲廠全部停頓、茲誌各情如後、

罷工起因◇◇◇◇◇ 昨晨五時許、各絲廠上工時、天同路祥成廠梧州路怡昌廠等門首、有形似女工者數人、分向上工之女工宣傳、要求增加工資、且阻止女工進廠、故祥成廠女工上工者、僅十分之七、其他女工則多散立廠門觀望、廠方見勢不佳、即將在廠女工放出、宣告停工、

搗毀情形◇◇◇◇◇ 自祥成廠將女工放出後、全體女工即踴至雲成廠、並將該廠竹笆拆毀、車間內玻窗熟繭等物搗毀、繼復至元豐・仁記・通緯・裕經・怡昌等廠、亦加以同樣搗毀、其他各廠聞訊、咸紛紛停工、故昨晨八時以後、虹口一帶十二家絲廠女工、一律加入罷工、天同路等一帶女工愈聚愈多、五區三所李所長聞訊、即親率巡官任懷漢、及大批警士到場彈壓、惟女工人衆言雜、一時無法驅散、經由警士等善言勸告、幸未發生意外事端、同時租界方面、亦由捕房派探捕至通緯・裕濟・怡昌等三廠保護、

包圍工會◇◇◇◇◇ 自罷工發生後、即有大批女工、約計四五百人、蜂至四區繅絲業工會、將該會包圍、要求工會向資方交涉、增加工資、減短工作時間、態度非常強硬、當由該會理事樂少榮董新根等、向女工等一再解釋勸導、女工等即提出條件三項、㈠工資每工大洋六角、（即申工）㈡工作時間不得過十一小時、㈢恢復禮拜賞月頭賞、該理事等即允爲提交緊急會議討論後、向廠方交涉、故女工等認爲滿意、退出工會、惟當時尙有數百女工、散處天同路一帶探望、直至十一時半、方始陸續散去、

呈請調解◇◇◇◇◇ 工會方面旋即召集緊急會議、議決、（甲）勸導工友先行復工、（乙）本會方面明日照常開工、㈡工方要求廠方減少工作時間、及恢復工資原額案、議決、先行派員向資方交涉、並呈請市黨部社會局、即日派員調解、並推派樂少榮[illegible]

[illegible]

六方會議◇◇◇◇◇ 絲廠同業工會、自工潮發生後、於下午四時召開緊急會議、由沈驊臣主席、當即一致議決對於女工提出條件、拒絕接受、若工方能諒解一切、當即開廠、否則自願歇業、據該會主席沈驊臣談、此次工潮甚爲不幸、對絲廠前途、頗抱悲觀、以余觀察、此次工潮恐非出諸女工自動、係有奸人從中煽動、故此次工潮、廠方祗靜候黨政機關處理、

碼頭公會改組糾紛 新整委接收 被毆受重創

假名請願搗亂黨部毆傷職員

拘獲行兇工人七名

本市碼頭工會、人數衆多、內部複雜、致時起糾紛、市黨部因鑒於該會內部起見、乃將原有整委會改組、[illegible]整委大多數同意、定期交代、故於昨日中午十二時許、[illegible]活費二千六百五十六元如數發給、下午三時餘[illegible]二人赴南市小南門小九華碼頭工會接收案卷、同時市民訓科派代表前往監視、事前會致函市公安局派警保護、

詎料・新整委徐劉表等到會後、突有形似工人及市代工人之羣衆約二百餘人、內有多人袖藏手鎗鐵棍利斧等、不問情由、紛向接收之新整理委員徐建業劉得甫兩人頭部及胸口腿部等砍傷甚重、一時秩序大亂工人中亦起鬨毆、致傷吳子英陳小二子・崔二・邱金山等四人、嗣經該管一區三所所金長率警趕到該會彈壓、當將受傷之徐劉兩委車送南洋醫院求治、據醫生云、傷重流血過多生命頗危、

當時◇◇ 羣衆見勢不佳、均已四散、不料行兇之少數份子復乘機將該暴徒毆傷之吳子英等四人、於三時十五分抬至市黨部、假請願爲名、意欲搗毀該部門警鎗械、竟闖入辦公室擊傷職員數人、幸經該管二區金區長迅派長警前往驅散、並拘獲在場把門及指揮行兇之武明福・周漢卿・吳得勝・馮炳洪・干廣才・陳保弟・浦林卿七人、帶往二區公安局究辦、抬往該部之受傷四工人、送上海醫院療治、旋市公安局長文鴻恩即偕龔督察長等同赴市黨部調查、

狐腿 男袍 只售羊皮價

狐腿男袍只售羊皮價原價六十五元減售卅二元敝人原在哈爾濱開設皮貨店因東三省事變欲想帶現洋來滬避難後思不如帶狐皮來滬以免途中危險今因急要銀用敝人特此減價推銷願照羊皮之價出售羊皮穿數月即成灰黑色狐皮穿三四十年不變其可貴者在此上海市價每件要售百元男女嫁娶做旗袍大褸甚爲相宜有閑錢者注意勿待至潮風已起狐皮當令臨時買貴價也只有五十餘件要買請速以免爲他人所得敢保眞正濱江狐腿如非眞狐腿包退還洋皮板已用藥水銷毒永不蛀爛想購者祈至愛多亞路中南飯店二樓二百三十九號房電梯上下便利有惠顧者請速來看言之決不謬也

敝人賈振林啓

■南京路冠生園總店內設■

冠眞照相部擅長 一四照

爲四寸美術照之別創風格者 一元可拍四張美滿經濟無有之

[illegible]

環遊世界 德飛行家抵滬

格羅諾上尉一行四人

定明日飛往香港

環遊世界之德飛行家格羅諾上尉一行四人、原定日前由日本鹿兒島飛行來滬、嗣因天氣不佳、改延於昨晨八時四十五分啓飛、於下午一時十分抵滬、[illegible]

金融 裁兵 抽籤還本

南京公債下月

◎南京二十三日電、財部發行之民二十年金融短期公債、三次還本、及民十八年裁兵公債九次還本、均定十月五日在銀行公會舉行抽籤、

大東 照相館

念四寸放大每張二元五角

美術 四寸一元五張　六寸一元半三張

十二寸放大每張一元

四馬路石路吳宮旅舍隔壁電話九四四一〇

收買西書 [illegible]

跳出棚門斷殺 捕盜

眼線飲彈畢命　金大三子逃中被住

前日下午三時許、閘北四區二所王天雄巡官、據眼線戴福壽報告、有著名盜匪匿跡於勞勃生路洪北崇信紗廠後面草棚內等情、王巡官即帶同眼線及江海峰等、按址前往該處、詎甫近草棚之際、已被盜匪窺見、遂先開鎗拒捕、眼線戴福壽已被擊中要害、倒地斃命、王巡官等立即奮勇追至小浜內、拘獲一著名盜匪金大三子、因地屬六區、即投六區報告後、將盜帶回所內、一面即飭令該圖地保投報地方法院請驗、昨日由法院委派楊檢察官帶檢驗吏等蒞場、驗得死者胸部受有槍傷二處、委係生前被槍擊斃是實、諭令屍屬領屍棺殮

龍巖赤匪擊潰

◎香港二十三日電、沈光漢二十三日電、郭團已將龍巖赤匪擊潰、

湖匪刼張家橋鎮

無錫訊、錫虞交界之張家橋鎮、二十二日上午十時許、忽到有湖匪七八十人、攜有長鎗手槍盒砲等器、登岸將全鎮包圍、大肆洗刦、該鎮計有居戶百餘家、商店二三十家、無一倖免、本邑南延市蕩口甘露、距離僅七八里、隱約聞得槍聲、由公安第七分局暨第一分駐所長警、協同水警六隊一分隊、及商團保衛團等、全體出防、嚴密戒備、至下午四時後、匪衆攜贓向陽澄湖方面逸去、錫境幸未波及、

蘇州訊、水上公安三區據報、暇山湖湖匪、竄由沙河入常熟縣境、即令十二十三兩隊前往追剿、

江蘇銀行 堆棧中被竊

閘北光復路江蘇銀行A字堆棧（在豫康棧後面）三樓、堆有無錫交通銀行寄存泰豐絲廠所出品之蜂雀游泳商標廠絲三十包、每包價值銀七百兩、詎前日（二十一日）黎明、被鉅竊多人挖牆洞入棧、登樓竊去廠絲五包、迨天明經更夫石培德發見、立即報告附近二十一號崗警、轉報四區烏鎮路派出所、經該所巡官弓述親蒞該棧察勘、得牆係磚砌、內鑲木板、所挖之洞頗大、且該棧樓梯旁裝有木柵、竊賊將木柵拔去一根、始行潛上三樓、並勘得該竊案決非二三人所能竊取、即經呈報四區總署、通飭所屬一體上緊緝、

兩處火警

昨晚七時二十五分、虹口海勃路昌興里二百七十四號失慎、結果除起火家全燬外、並延及二百七十八、二百八十兩號平房、又昨晨十時、河南路七浦路口仁大洋貨店失火、燒去晒台一間

更正

昨報載日陸戰隊[illegible]

瞭望等情茲據調查事非確實特此更止

今日江灣 賽馬預測

第一次（一哩）新老馬合賽 ㊀南勤南而司必力脫National Spirit ㊁愛歐而Envoyship ㊂綠雪萊Icy Morn

第二次（四分之三一哩）本年新馬賽 ㊀格來冷Grey Line ㊁勒甘及Lucky Jim ㊂拿督司比雪而Norton Special

第三次（四分之三一哩）老馬賽 ㊀飛英Fei Ying ㊁秋也先郡Dixina ㊂曼樂沙司Merry Thought

第四次（五法郎）老搖會馬賽 ㊀却勃樓席克Chamber Music ㊁皮而謀爾Bill Merchant ㊂堆波而托會Temple Tower

第五次（一哩）本年新馬賽 ㊀巾別軋脫拉而The Big Trial ㊁地泡脫門Deportment ㊂勃留司梅Blue Skies

第六次（一哩四分之十）老馬賽 ㊀牡丹花Mon Tan Ilna ㊁亞而令Old King ㊂阿特林Adalin

第七次（九法郎）本年新搖會馬賽 ㊀色白英而匹克吐Sub Inspector ㊁愛呀歐浦Airship ㊂吉林Kirin

第八次（一分之三一哩）本年新馬賽 ㊀勃留色丁Blue Satin ㊁意奎門Equipment ㊂哈杯凡勒Happy Valley

第九次（一哩）本年新搖會馬 ㊀反夫的反夫的Fifty Fifty ㊁恩拿脫的Unknown Quantity ㊂羅傑惠爾華此Rodge Whitworth

第十次（一哩）老馬賽 ㊀密特那阿特文氏Midnight Adventure ㊁蒙脫勃來克Mount Blanc ㊂阿夫而生Awful Sin

第十一次（一哩半）本年新馬賽 ㊀勃地反雷夫華Defensive War ㊁勃來雷冀Breeze Morn ㊂馬皮而村Mobilization

時報廣告刊例

頭等長行　每行一元八角（計十寸每二行起碼）

特別長行　每行九角

特別短行　每行八角

▲附註▼

時報每星期四星期日附送圖畫時報

[illegible]

CHINESE OPTICAL COMPANY

精益

OPTOMETRISTS & OPTICIANS

戴眼鏡爲目光計 請戴精益眼鏡

驗光準確 儀器精良

品質高尚 價格公平

總公司 精益眼鏡公司謹啓

美麗面

[illegible]

總發行 上海華勝公司

美麗牌香煙

華成煙公司出品
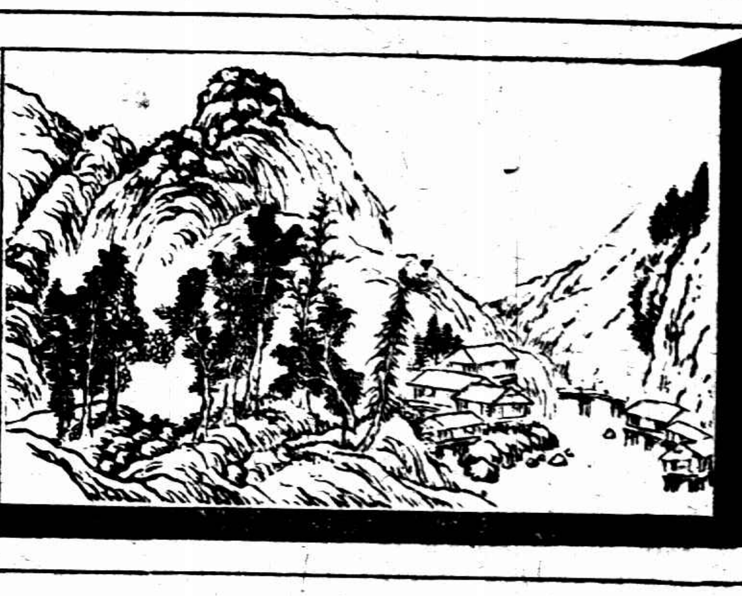
吸名煙如讀名畫令人悠然意遠